

## Secțiune statistică

1. Evoluții monetare și financiare	S2
2. Activitatea economică	S14
3. Prețuri și costuri	S28
4. Cursurile de schimb și balanța de plăți	S35
5. Evoluții fiscale	S40

## Informații suplimentare

Date din Secțiunea statistică a Raportului anual:	<a href="http://sdw.ecb.europa.eu/reports.do?node=1000004813">http://sdw.ecb.europa.eu/reports.do?node=1000004813</a>
Date statistice BCE:	<a href="http://sdw.ecb.europa.eu/">http://sdw.ecb.europa.eu/</a>
Definițiile metodologice sunt cuprinse în Notele generale ale Buletinului statistic:	<a href="http://sdw.ecb.europa.eu/reports.do?node=10000023">http://sdw.ecb.europa.eu/reports.do?node=10000023</a>
Detalii privind modalitatea de calcul sunt cuprinse în Notele tehnice ale Buletinului statistic:	<a href="http://sdw.ecb.europa.eu/reports.do?node=10000022">http://sdw.ecb.europa.eu/reports.do?node=10000022</a>
Explicațiile termenilor și abrevierilor sunt cuprinse în glosarul statistic al BCE:	<a href="http://www.ecb.europa.eu/home/glossary/html/glossa.en.html">http://www.ecb.europa.eu/home/glossary/html/glossa.en.html</a>

## Notă metodologică specifică

Mediile multianuale ale ritmurilor de creștere sunt calculate pe baza mediei geometrice. Pentru toți ceilalți indicatori din această secțiune, mediile multianuale sunt calculate pe baza mediei aritmetice.

## Simboluri folosite în tabele

-	lipsă date/nu este cazul	(p)	date provizorii
.	date încă nedisponibile	s.a.	serie ajustată sezonier
...	valoare nulă sau neglijabilă	s.b.	serie brută

# 1. Evoluții monetare și financiare

## 1.1 Ratele dobânzilor reprezentative ale BCE

(niveluri exprimate în procente p.a.; variații în puncte procentuale)

Aplicabile începând cu: <sup>1)</sup>	Facilitatea de depozit		Operațiuni principale de refinanțare			Facilitatea de creditare marginală		
			Licitajii cu rata dobânzii fixă	Licitajii cu rata dobânzii variabilă	Variație			
	Rată fixă	Rata dobânzii minimă acceptată	Nivel	Nivel				
	Nivel 1	Variație 2	Nivel 3	Nivel 4	Variație 5	Nivel 6	Variație 7	
1999	1 ian.	2,00	-	3,00	-	-	4,50	-
	4 ian. <sup>2)</sup>	2,75	0,75	3,00	-	...	3,25	-1,25
	22 ian.	2,00	-0,75	3,00	-	...	4,50	1,25
	9 apr.	1,50	-0,50	2,50	-	-0,50	3,50	-1,00
	5 nov.	2,00	0,50	3,00	-	0,50	4,00	0,50
2000	4 feb.	2,25	0,25	3,25	-	0,25	4,25	0,25
	17 mar.	2,50	0,25	3,50	-	0,25	4,50	0,25
	28 apr.	2,75	0,25	3,75	-	0,25	4,75	0,25
	9 iun.	3,25	0,50	4,25	-	0,50	5,25	0,50
	28 iun. <sup>3)</sup>	3,25	...	-	4,25	...	5,25	...
	1 sept.	3,50	0,25	-	4,50	0,25	5,50	0,25
	6 oct.	3,75	0,25	-	4,75	0,25	5,75	0,25
2001	11 mai	3,50	-0,25	-	4,50	-0,25	5,50	-0,25
	31 aug.	3,25	-0,25	-	4,25	-0,25	5,25	-0,25
	18 sept.	2,75	-0,50	-	3,75	-0,50	4,75	-0,50
	9 nov.	2,25	-0,50	-	3,25	-0,50	4,25	-0,50
2002	6 dec.	1,75	-0,50	-	2,75	-0,50	3,75	-0,50
2003	7 mar.	1,50	-0,25	-	2,50	-0,25	3,50	-0,25
	6 iun.	1,00	-0,50	-	2,00	-0,50	3,00	-0,50
2005	6 dec.	1,25	0,25	-	2,25	0,25	3,25	0,25
2006	8 mar.	1,50	0,25	-	2,50	0,25	3,50	0,25
	15 iun.	1,75	0,25	-	2,75	0,25	3,75	0,25
	9 aug.	2,00	0,25	-	3,00	0,25	4,00	0,25
	11 oct.	2,25	0,25	-	3,25	0,25	4,25	0,25
	13 dec.	2,50	0,25	-	3,50	0,25	4,50	0,25
2007	14 mar.	2,75	0,25	-	3,75	0,25	4,75	0,25
	13 iun.	3,00	0,25	-	4,00	0,25	5,00	0,25
2008	9 iul.	3,25	0,25	-	4,25	0,25	5,25	0,25
	8 oct.	2,75	-0,50	-	-	-	4,75	-0,50
	9 oct. <sup>4)</sup>	3,25	0,50	-	-	-	4,25	-0,50
	15 oct. <sup>5)</sup>	3,25	...	3,75	-	-0,50	4,25	...
	12 nov.	2,75	-0,50	3,25	-	-0,50	3,75	-0,50
	10 dec.	2,00	-0,75	2,50	-	-0,75	3,00	-0,75
2009	21 ian.	1,00	-1,00	2,00	-	-0,50	3,00	...
	11 mar.	0,50	-0,50	1,50	-	-0,50	2,50	-0,50
	8 apr.	0,25	-0,25	1,25	-	-0,25	2,25	-0,25
	13 mai	0,25	...	1,00	-	-0,25	1,75	-0,50
2011	13 apr.	0,50	0,25	1,25	-	0,25	2,00	0,25
	13 iul.	0,75	0,25	1,50	-	0,25	2,25	0,25
	9 nov.	0,50	-0,25	1,25	-	-0,25	2,00	-0,25
	14 dec.	0,25	-0,25	1,00	-	-0,25	1,75	-0,25
2012	11 iul.	0,00	-0,25	0,75	-	-0,25	1,50	-0,25
2013	8 mai	0,00	...	0,50	-	-0,25	1,00	-0,50
	13 nov.	0,00	...	0,25	-	-0,25	0,75	-0,25
2014	11 iun.	-0,10	-0,10	0,15	-	-0,10	0,40	-0,35
	10 sept.	-0,20	-0,10	0,05	-	-0,10	0,30	-0,10
2015	9 dec.	-0,30	-0,10	0,05	-	...	0,30	...

Sursa: BCE.

- 1) În perioada 1 ianuarie 1999 - 9 martie 2004, datele se referă la facilitatea de depozit și la facilitatea de creditare marginală. În cazul operațiunilor principale de refinanțare, modificările ratei dobânzii se aplică începând cu prima operațiune efectuată după data menționată. Modificarea efectuată la data de 18 septembrie 2001 a fost aplicată la aceeași dată. Începând din 10 martie 2004, datele fac referire la facilitatea de depozit și la facilitatea de creditare marginală, precum și la operațiunile principale de refinanțare (modificările au fost aplicate începând cu prima operațiune principală de refinanțare efectuată după decizia Consiliului guvernatorilor), în absența altor mențiuni.
- 2) La data de 22 decembrie 1998, BCE a anunțat, cu titlu de măsură excepțională pentru perioada 4-21 ianuarie 1999, aplicarea unui coridor îngust de 50 puncte de bază între rata dobânzii la facilitatea de creditare marginală și rata dobânzii la facilitatea de depozit, în vederea facilitării tranziției operatorilor de pe piață către un nou regim monetar.
- 3) La data de 8 iunie 2000, BCE a anunțat că, începând cu operațiunea care urma să fie decontată la 28 iunie 2000, operațiunile principale de refinanțare ale Eurosistemului vor fi efectuate ca licitații cu rata dobânzii variabilă. Rata dobânzii minimă acceptată se referă la rata minimă a dobânzii la care contrapartidele pot depune ofertele de subscriere.
- 4) Începând din 9 octombrie 2008, BCE a redus coridorul de variație a facilităților permanente de la 200 de puncte de bază la 100 de puncte de bază în jurul ratei dobânzii la operațiunile principale de refinanțare. Lățimea coridorului delimitat de ratele dobânzilor la facilitățile permanente a revenit la valoarea de 200 puncte de bază începând cu data de 21 ianuarie 2009.
- 5) La data de 8 octombrie 2008, BCE a anunțat că, începând cu operațiunea decontată la 15 octombrie 2008, operațiunile principale de refinanțare săptămânale se vor derula prin intermediul unei proceduri de licitație cu rată fixă, cu alocare integrală la rata dobânzii aplicate operațiunilor principale de refinanțare. Modificarea a anulat decizia anterioară (din aceeași dată) privind diminuarea cu 50 de puncte de bază a ratei dobânzii minime acceptate la operațiunile principale de refinanțare derulate prin intermediul licitațiilor cu rată variabilă.

# 1. Evoluții monetare și financiare

## 1.2 Operațiunile de politică monetară ale Eurosistemului efectuate prin intermediul procedurilor de licitație <sup>1)</sup>

(milioane EUR; ratele dobânzilor în procente p. a.)

### 1.2.1 Operațiuni principale de refinanțare și operațiuni de refinanțare pe termen mai lung<sup>2), 3)</sup>

Data decontării	Valoare subscrisă	Număr de participanți	Valoare adjudecată	Licitații cu rata dobânzii fixă	Licitații cu rata dobânzii variabilă			Durata (zile)	
				Rată fixă	Rata dobânzii minimă acceptată	Rata marginală <sup>4)</sup>	Rata medie ponderată		
1	2	3	4	5	6	7	8		
<b>Operațiuni principale de refinanțare</b>									
2015	21 oct.	65 908	123	65 908	0,05	-	-	-	7
	28 oct.	68 451	129	68 451	0,05	-	-	-	7
	4 nov.	61 468	114	61 468	0,05	-	-	-	7
	11 nov.	62 532	120	62 532	0,05	-	-	-	7
	18 nov.	60 527	113	60 527	0,05	-	-	-	7
	25 nov.	73 774	123	73 774	0,05	-	-	-	7
	9 dec.	69 094	111	69 094	0,05	-	-	-	7
	16 dec.	68 571	113	68 571	0,05	-	-	-	7
	23 dec.	72 908	115	72 908	0,05	-	-	-	7
	30 dec.	88 978	149	88 978	0,05	-	-	-	7
<b>Operațiuni de refinanțare pe termen mai lung<sup>5)</sup></b>									
2015	24 iun. <sup>6)</sup>	73 789	128	73 789	0,05	-	-	-	1 190
	25 iun.	17 269	102	17 269	0,05	-	-	-	98
	30 iul.	21 752	126	21 752	0,05	-	-	-	91
	27 aug.	33 127	123	33 127	0,05	-	-	-	91
	30 sept. <sup>6)</sup>	15 548	88	15 548	0,05	-	-	-	1 092
	1 oct.	11 842	92	11 842	0,05	-	-	-	77
	29 oct.	18 125	109	18 125	0,05	-	-	-	91
	26 nov.	21 777	112	21 777	0,05	-	-	-	91
	16 dec. <sup>6)</sup>	18 304	55	18 304	0,05	-	-	-	1 015
	17 dec. <sup>7)</sup>	11 710	84	11 710	-	-	-	-	105

Sursa: BCE.

- 1) Sunt prezentate numai ultimele 10 operațiuni derulate către finele anului 2015 din fiecare categorie.
- 2) Începând cu luna aprilie 2002, operațiunile split tender, respectiv operațiunile cu scadența la o săptămână efectuate sub formă de licitații standard concomitent cu o operațiune principală de refinanțare, sunt clasificate ca operațiuni principale de refinanțare.
- 3) La data de 8 iunie 2000, BCE a anunțat că, începând cu operațiunea decontată la 28 iunie 2000, operațiunile principale de refinanțare ale Eurosistemului vor fi efectuate sub forma licitațiilor cu rata dobânzii variabilă. Rata dobânzii minimă acceptată se referă la rata minimă a dobânzii la care contrapartidele pot depune oferte de subscriere. La data de 8 octombrie 2008, BCE a anunțat că, începând cu operațiunea decontată la 15 octombrie 2008, operațiunile principale de refinanțare săptămânale se vor derula prin intermediul unei proceduri de licitație cu rată fixă și cu alocare integrală la rata dobânzii aplicată operațiunilor principale de refinanțare. La data de 4 martie 2010, BCE a hotărât revenirea la procedurile de licitație cu rată variabilă în cazul operațiunilor principale de refinanțare periodice pe termen mai lung cu scadența la 3 luni începând cu operațiunea alocată pe 28 aprilie 2010 și decontată pe 29 aprilie 2010.
- 4) În cazul operațiunilor de furnizare (absorbție) de lichiditate, rata marginală se referă la rata cea mai redusă (ridicată) la care sunt acceptate ofertele de subscriere.
- 5) Pentru operațiunile decontate în 22 decembrie 2011 și 1 martie 2012, după un an contrapartidele dispun de opțiunea de a rambursa o parte din lichiditatea alocată în cadrul acestor operațiuni, în orice zi care coincide cu data decontării unei operațiuni principale de refinanțare.
- 6) Operațiune ținută de refinanțare pe termen mai lung. Informații suplimentare sunt cuprinse în secțiunea „Monetary Policy” de pe website-ul BCE (<https://www.ecb.europa.eu>) sub „Instruments”, apoi „Open market operations”.
- 7) În cadrul acestei operațiuni de refinanțare pe termen mai lung, rata dobânzii la care sunt satisfăcute toate ofertele de subscriere este indexată cu media ratei dobânzii minime acceptate aferente operațiunilor principale de refinanțare pe durata operațiunii respective. Ratele dobânzilor aferente acestor operațiuni indexate au fost rotunjite la două zecimale. Modalitatea exactă de calcul este prezentată în Notele tehnice.

### 1.2.2 Alte operațiuni efectuate prin intermediul licitațiilor

Data alocării	Tipul operațiunii	Valoare subscrisă	Număr de participanți	Valoare adjudecată	Licitații cu rata dobânzii fixă	Licitații cu rata dobânzii variabilă				Durata (zile)
					Rată fixă	Rata dobânzii minimă acceptată	Rata dobânzii maximă acceptată	Rata marginală <sup>2)</sup>	Rata medie ponderată	
1	2	3	4	5	6	7	8	9	10	
2014	9 apr. Atragere de depozite pe termen fix	192 515	156	172 500	-	-	0,25	0,24	0,22	7
	16 apr. Atragere de depozite pe termen fix	153 364	139	153 364	-	-	0,25	0,25	0,23	7
	23 apr. Atragere de depozite pe termen fix	166 780	139	166 780	-	-	0,25	0,25	0,23	7
	30 apr. Atragere de depozite pe termen fix	103 946	121	103 946	-	-	0,25	0,25	0,24	7
	7 mai Atragere de depozite pe termen fix	165 533	158	165 533	-	-	0,25	0,25	0,23	7
	14 mai Atragere de depozite pe termen fix	144 281	141	144 281	-	-	0,25	0,25	0,24	7
	21 mai Atragere de depozite pe termen fix	137 465	148	137 465	-	-	0,25	0,25	0,24	7
	28 mai Atragere de depozite pe termen fix	102 878	119	102 878	-	-	0,25	0,25	0,25	7
	4 iun. Atragere de depozite pe termen fix	119 200	140	119 200	-	-	0,25	0,25	0,24	7
	11 iun. Atragere de depozite pe termen fix	108 650	122	108 650	-	-	0,15	0,15	0,13	7

Sursa: BCE.

- 1) Sunt prezentate numai ultimele 10 operațiuni derulate către finele anului 2015 din fiecare categorie.
- 2) În cazul operațiunilor de furnizare (absorbție) de lichiditate, rata marginală se referă la rata cea mai redusă (ridicată) la care sunt acceptate ofertele de subscriere.

# 1. Evoluții monetare și financiare

## 1.3 Randamentele obligațiunilor guvernamentale pe termen lung

(procente p.a.; medii ale perioadei)

	1999-2015 <sup>1)</sup>	1999-2008 <sup>1)</sup>	2009-2015	2012	2013	2014	2015
Belgia	3,8	4,5	2,8	3,0	2,4	1,7	0,8
Germania	3,3	4,3	1,9	1,5	1,6	1,2	0,5
Estonia <sup>2)</sup>	.	.	.	.	.	.	.
Irlanda	4,6	4,4	4,9	6,2	3,8	2,4	1,2
Grecia	7,5	4,8	11,3	22,5	10,1	6,9	9,7
Spania	4,3	4,4	4,1	5,8	4,6	2,7	1,7
Franța	3,6	4,4	2,5	2,5	2,2	1,7	0,8
Italia	4,4	4,6	4,0	5,5	4,3	2,9	1,7
Cipru	5,4	5,3	5,6	7,0	6,5	6,0	4,5
Letonia	5,5	5,3	5,7	4,6	3,3	2,5	1,0
Lituania	5,3	5,2	5,4	4,8	3,8	2,8	1,4
Luxemburg	3,3	4,1	2,2	1,8	1,9	1,3	0,4
Malta	4,3	5,0	3,5	4,1	3,4	2,6	1,5
Țările de Jos	3,5	4,4	2,2	1,9	2,0	1,5	0,7
Austria	3,6	4,4	2,4	2,4	2,0	1,5	0,7
Portugalia	5,2	4,5	6,1	10,5	6,3	3,8	2,4
Slovenia	4,7	5,1	4,3	5,8	5,8	3,3	1,7
Slovacia	4,4	5,3	3,4	4,6	3,2	2,1	0,9
Finlanda	3,5	4,4	2,2	1,9	1,9	1,4	0,7
Zona euro	3,9	4,4	3,1	3,9	3,0	2,0	1,2
Bulgaria	4,8	5,0	4,6	4,5	3,5	3,3	2,5
Republica Cehă	3,7	4,6	2,8	2,8	2,1	1,6	0,6
Danemarca	3,5	4,5	2,1	1,4	1,7	1,3	0,7
Croația	5,4	5,1	5,6	6,1	4,7	4,1	3,6
Ungaria	7,0	7,3	6,6	7,9	5,9	4,8	3,4
Polonia	5,7	6,6	4,7	5,0	4,0	3,5	2,7
România	6,7	7,3	6,3	6,7	5,4	4,5	3,5
Suedia	3,5	4,5	2,1	1,6	2,1	1,7	0,7
Regatul Unit	3,9	4,8	2,5	1,7	2,0	2,1	1,8
UE	4,0	4,6	3,2	3,7	3,0	2,2	1,4
Statele Unite	3,8	4,7	2,6	1,8	2,3	2,5	2,1
Japonia	1,2	1,5	0,9	0,9	0,7	0,6	0,4

Sursa: Calcule BCE efectuate pe baza datelor zilnice furnizate de băncile centrale naționale. Pentru Statele Unite și Japonia, date Thomson Reuters.

1) Date disponibile începând cu ianuarie 2001 pentru Cipru, Letonia, Lituania, Malta, Slovenia, Slovacia, Republica Cehă, Ungaria și Polonia. Date disponibile începând cu ianuarie 2003 pentru Bulgaria; cu decembrie 2005 pentru Croația; pentru România din aprilie 2005.

2) Nu există obligațiuni suverane emise de Estonia care să corespundă definiției ratelor dobânzilor pe termen lung din perspectiva procesului de convergență, astfel că nu a putut fi stabilit un indicator aproximativ corespunzător.

### Graficul 1.3 Randamentele obligațiunilor guvernamentale pe termen lung<sup>1)</sup>

(procente p.a.; medii lunare)

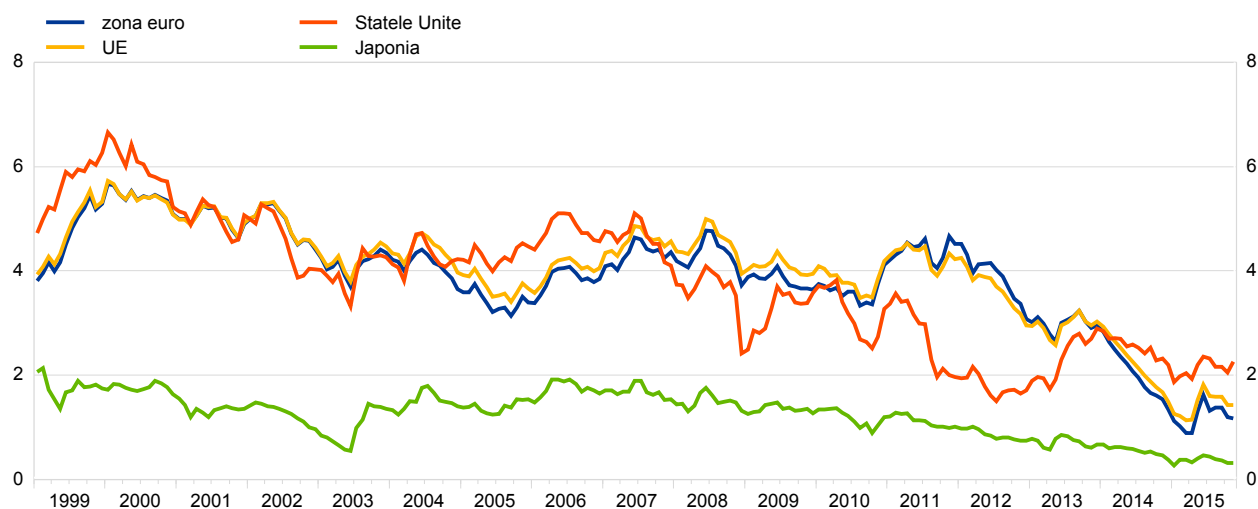

Sursa: Calcule BCE efectuate pe baza datelor zilnice furnizate de băncile centrale naționale. Pentru Statele Unite și Japonia, date Thomson Reuters.

1) Date disponibile începând cu ianuarie 2001 pentru Cipru, Letonia, Lituania, Malta, Slovenia, Slovacia, Republica Cehă, Ungaria și Polonia. Date disponibile începând cu ianuarie 2003 pentru Bulgaria, cu decembrie 2005 pentru Croația, iar pentru România din aprilie 2005.

# 1. Evoluții monetare și financiare

## 1.4 Evoluția indicilor bursieri (variații procentuale)

	1999-2015 <sup>1)</sup>	1999-2008 <sup>1)</sup>	2009-2015	2012	2013	2014	2015
Belgia – indicele BEL 20	10,8	-42,9	47,3	18,8	18,1	12,4	12,6
Germania – indicele DAX 30	54,4	-30,9	80,3	29,1	25,5	2,7	9,6
Estonia – indicele OMXT	616,3	119,0	122,2	38,2	11,4	-7,7	19,1
Irlanda – indicele ISEQ	35,4	-53,3	128,3	17,1	33,6	15,1	30,0
Grecia – indicele ASE	-88,9	-68,7	-71,3	33,4	28,1	-28,9	-23,6
Spania – indicele IBEX 35	-18,0	-21,0	-20,1	-4,7	21,4	3,7	-7,2
Franța – indicele CAC 40	-22,2	-46,0	17,8	15,2	18,0	-0,5	8,5
Italia – indicele FTSEMIB	-49,7	-54,3	-7,9	7,8	16,6	0,2	12,7
Cipru – indicele CSE	-93,3	9,4	-95,8	-61,2	-10,1	-17,0	-20,9
Letonia – indicele OMXR	281,5	74,1	113,1	6,7	16,2	-11,3	45,7
Lituania – indicele OMXV	386,0	79,3	85,7	18,8	18,7	7,3	7,4
Luxemburg – indicele LuxX	-0,5	-29,8	1,4	9,9	16,1	4,9	-8,5
Malta – indicele MSE	35,2	-2,1	28,0	3,8	14,8	-9,6	33,0
Țările de Jos – indicele AEX	-34,2	-63,4	31,8	9,7	17,2	5,6	4,1
Austria – indicele ATX	100,1	46,2	-4,0	26,9	6,1	-15,2	11,0
Portugalia – indicele PSI 20	-55,6	-47,0	-37,2	2,9	16,0	-26,8	10,7
Slovenia – indicele SBITOP	-52,7	-42,0	-29,2	7,8	3,2	19,6	-11,2
Slovacia – indicele SAX	279,3	366,0	9,5	-10,8	2,9	12,4	31,5
Finlanda – indicele OMXH	-41,0	-62,9	33,1	8,3	26,5	5,7	10,8
Zona euro – indicele DJ EURO STOXX	-17,1	-46,5	25,6	15,5	20,5	1,7	8,0
Bulgaria – indicele SOFIX	331,8	236,0	7,9	7,2	42,3	6,2	-11,7
Republica Cehă – indicele PX 50	95,3	75,3	-14,4	14,0	-4,8	-4,3	1,0
Danemarca – indicele OMXC 20	296,6	-3,1	201,2	27,2	24,1	20,9	36,2
Croația – indicele CROBEX	44,1	46,9	-15,7	0,0	3,1	-2,7	-3,2
Ungaria – indicele BUX	171,2	38,8	12,7	7,1	2,2	-10,4	43,8
Polonia – indicele WIG	157,0	50,6	16,2	26,2	8,1	0,3	-9,6
România – indicele BET	1 461,6	546,8	49,3	18,7	26,1	9,1	-1,1
Suedia – indicele OMXS 30	20,7	-44,8	52,0	11,8	20,7	9,9	-1,2
Regatul Unit – indicele FTSE 100	-9,9	-36,0	15,3	5,8	14,4	-2,7	-4,9
Statele Unite – indicele S&P 500	39,1	-38,5	83,3	13,4	29,6	11,4	-0,7
Japonia – indicele Nikkei 225	0,5	-53,2	80,5	22,9	56,7	7,1	9,1

Sursa: Calcule BCE efectuate pe baza datelor zilnice furnizate de Thomson Reuters Datastream și Bloomberg.

1) Date disponibile începând cu anul 2000 pentru Bulgaria și Letonia, cu 2004 pentru Cipru, cu 2002 pentru Croația și cu 2007 pentru Slovenia.

## Graficul 1.4 Indicele Dow Jones EURO STOXX în sens larg, Standard & Poor's 500 și Nikkei 225

(indice: ianuarie 1999 = 100; medii lunare)

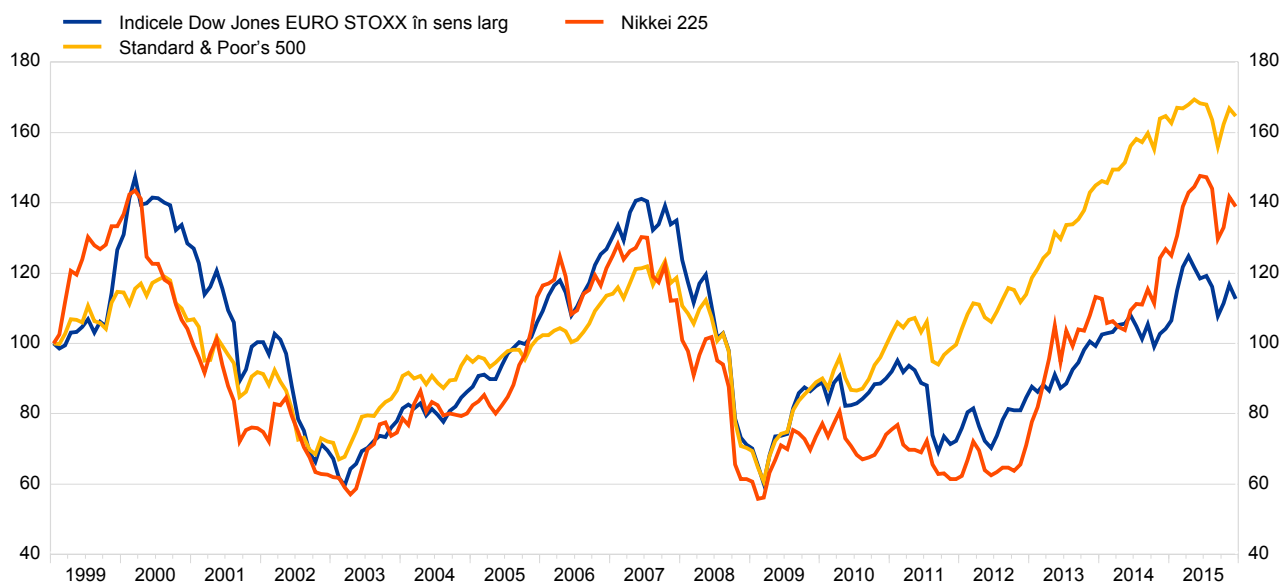

Sursa: Calcule BCE efectuate pe baza datelor zilnice furnizate de Thomson Reuters Datastream și Bloomberg.

# 1. Evoluții monetare și financiare

## 1.5 Piața monetară: ratele dobânzii la 3 luni pe piața interbancară<sup>1)</sup>

(procente p.a.; medii ale perioadei)

	1999-2015 <sup>2)</sup>	1999-2008 <sup>2)</sup>	2009-2015	2012	2013	2014	2015
Zona euro – EURIBOR	2,23	3,35	0,63	0,57	0,22	0,21	-0,02
Bulgaria – SOFIBOR	3,44	4,57	2,61	2,26	1,14	0,78	0,54
Republica Cehă – PRIBOR	2,58	3,70	0,97	1,00	0,46	0,36	0,31
Danemarca – CIBOR	2,52	3,64	0,90	0,62	0,27	0,31	-0,12
Croația – ZIBOR	5,71	7,54	3,09	3,42	1,52	0,97	1,23
Ungaria – BUBOR	7,80	9,70	5,10	7,00	4,32	2,41	1,61
Polonia – WIBOR	6,83	9,11	3,58	4,91	3,03	2,52	1,75
România – ROBOR	16,36	24,65	5,40	5,34	4,23	2,54	1,33
Suedia – STIBOR	2,52	3,44	1,14	2,00	1,19	0,66	-0,20
Regatul Unit – LIBOR	2,22	3,36	0,59	0,49	0,15	0,18	-0,02
Statele Unite – LIBOR	2,35	3,73	0,37	0,43	0,27	0,23	0,31
Japonia – LIBOR	0,26	0,29	0,21	0,19	0,15	0,13	0,09

Sursa: Calcule BCE pe baza datelor zilnice Thomson Reuters și Thomson Reuters Datastream.

1) Ratele dobânzii pe piața interbancară pentru moneda din fiecare zonă de referință.

2) Date disponibile începând cu anul 2003 pentru Bulgaria.

## Graficul 1.5 Piața monetară: ratele dobânzii la 3 luni pe piața interbancară

(procente p.a.; medii lunare)

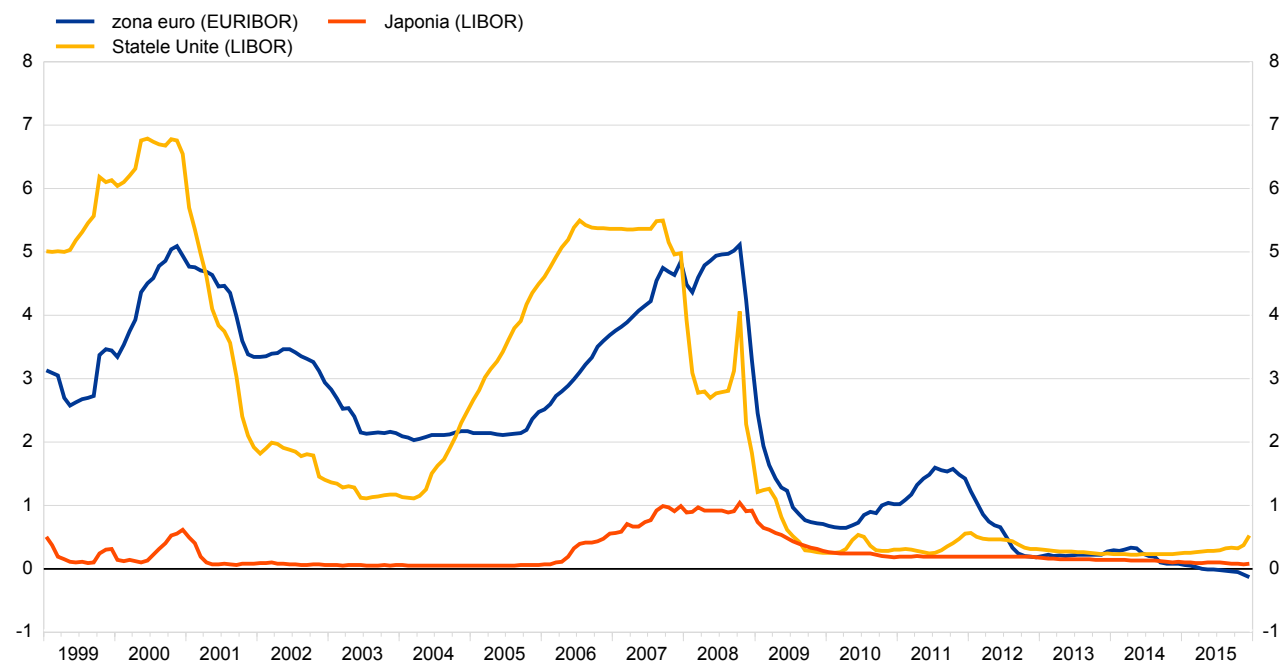

Sursa: Calcule BCE pe baza datelor zilnice furnizate de Thomson Reuters.

# 1. Evoluții monetare și financiare

## 1.6 Costul compozit al creditului

(procente p. a.; credite noi; media perioadei)

### 1.6.1 Acordat societăților nefinanciare<sup>1)</sup>

	2003-2015	2003-2008	2009-2015	2012	2013	2014	2015
Belgia	3,24	4,24	2,38	2,40	2,28	2,26	2,00
Germania	3,76	4,75	2,91	2,94	2,57	2,48	2,09
Estonia	-	-	3,77	3,71	3,16	2,97	2,51
Irlanda	4,27	5,10	3,55	3,68	3,60	3,69	3,06
Grecia	5,77	5,78	5,77	6,57	6,25	5,83	5,13
Spania	3,69	4,21	3,24	3,59	3,58	3,36	2,63
Franța	3,21	4,11	2,43	2,59	2,17	2,10	1,74
Italia	4,14	4,90	3,50	4,13	4,00	3,56	2,59
Cipru	-	-	6,17	6,95	6,30	5,82	4,78
Letonia	-	-	-	-	-	3,51	3,33
Lituania	-	-	-	-	-	-	2,49
Luxemburg	2,99	4,03	2,09	1,99	1,77	1,65	1,38
Malta	-	-	4,52	4,50	4,48	4,26	3,94
Țările de Jos	3,34	4,30	2,52	2,52	2,36	2,32	1,84
Austria	3,19	4,26	2,27	2,27	2,01	1,97	1,82
Portugalia	5,25	5,34	5,17	6,25	5,64	5,00	3,96
Slovenia	4,56	4,36	4,74	4,97	4,85	4,39	3,12
Slovacia	-	-	2,96	2,82	2,62	2,66	2,41
Finlanda	3,06	4,05	2,21	2,22	2,08	2,13	1,85
Zona euro <sup>2)</sup>	3,69	4,51	2,98	3,21	2,97	2,78	2,23

Sursa: statistici BCE privind ratele dobânzilor aplicate de IFM.

1) Indicatorul costul compozit al creditului pentru societățile nefinanciare reflectă ratele dobânzilor aferente creditelor acordate companiilor, inclusiv pe descoperit de cont.

Acest indicator este derivat din statisticile ratelor dobânzilor IFM.

2) Datele se referă la structura în schimbare a zonei euro.

### 1.6.2 Acordat populației pentru achiziționarea de locuințe<sup>1)</sup>

	2003-2015	2003-2008	2009-2015	2012	2013	2014	2015
Belgia	3,24	4,24	2,38	3,63	3,45	3,17	2,51
Germania	3,76	4,75	2,91	3,07	2,76	2,50	1,96
Estonia	-	-	3,77	2,96	2,72	2,52	2,30
Irlanda	4,27	5,10	3,55	3,36	3,42	3,44	3,42
Grecia	5,77	5,78	5,77	3,21	2,81	2,93	2,63
Spania	3,69	4,21	3,24	3,27	2,99	2,93	2,23
Franța	3,21	4,11	2,43	3,76	3,18	2,95	2,31
Italia	4,14	4,90	3,50	3,96	3,69	3,20	2,51
Cipru	-	-	6,17	5,18	4,88	4,42	3,63
Letonia	-	-	-	-	-	3,33	3,08
Lituania	-	-	-	-	-	-	1,87
Luxemburg	2,99	4,03	2,09	2,23	2,13	2,02	1,86
Malta	-	-	4,52	3,38	3,22	2,93	2,78
Țările de Jos	3,34	4,30	2,52	4,29	3,78	3,35	2,90
Austria	3,19	4,26	2,27	2,72	2,39	2,29	2,01
Portugalia	5,25	5,34	5,17	3,89	3,25	3,19	2,38
Slovenia	4,56	4,36	4,74	3,37	3,20	3,21	2,53
Slovacia	-	-	2,96	4,74	4,10	3,42	2,74
Finlanda	3,06	4,05	2,21	1,97	2,01	1,81	1,36
Zona euro <sup>2)</sup>	3,69	4,51	2,98	3,47	3,07	2,80	2,26

Sursa: statistici BCE privind ratele dobânzilor aplicate de IFM.

1) Indicatorul costul compozit al creditului pentru creditele noi acordate populației reflectă ratele dobânzilor aferente creditelor acordate populației pentru achiziționarea de locuințe.

Acest indicator este derivat din statisticile ratelor dobânzilor IFM.

2) Datele se referă la structura în schimbare a zonei euro.

# 1. Evoluții monetare și financiare

## 1.7 Rata dobânzii pasive agregate

(procente p. a.; media perioadei)

### 1.7.1 Societăți nefinanciare<sup>1)</sup>

	2003-2015	2003-2008	2009-2015	2012	2013	2014	2015
Belgia	1,53	2,79	0,46	0,42	0,34	0,35	0,15
Germania	1,61	2,86	0,53	0,49	0,24	0,24	0,16
Estonia	-	-	0,72	0,57	0,30	0,31	0,23
Irlanda	1,80	2,75	0,99	1,38	0,57	0,41	0,15
Grecia	-	-	-	-	-	-	-
Spania	2,13	2,90	1,48	1,90	1,55	0,80	0,36
Franța	1,88	2,89	1,02	1,35	0,81	0,74	0,31
Italia	2,07	2,88	1,37	1,81	1,80	1,22	0,88
Cipru	-	-	2,93	3,93	2,68	2,44	1,72
Letonia	-	-	-	-	-	-	-
Lituania	-	-	0,68	0,65	0,36	0,22	0,17
Luxemburg	-	-	-	-	-	-	-
Malta	-	-	-	-	-	-	-
Țările de Jos	-	-	-	0,46	0,19	0,17	0,06
Austria	1,78	2,92	0,80	0,85	0,45	0,44	0,32
Portugalia	2,25	2,97	1,63	1,79	1,57	0,96	0,46
Slovenia	-	-	1,46	2,21	1,66	0,72	0,27
Slovacia	-	-	0,61	0,64	0,44	0,39	0,24
Finlanda	1,57	2,80	0,51	0,45	0,29	0,42	0,30
Zona euro <sup>2)</sup>	1,84	2,86	0,97	1,21	0,94	0,61	0,32

Sursa: statistici BCE privind ratele dobânzilor aplicate de IFM.

1) Depozite noi la termen, exclusiv depozite overnight și depozite rambursabile după notificare.

2) Datele se referă la structura în schimbare a zonei euro.

### 1.7.2 Gospodăriile populației<sup>1)</sup>

	2003-2015	2003-2008	2009-2015	2012	2013	2014	2015
Belgia	1,94	2,75	1,24	1,25	1,30	1,17	1,00
Germania	1,90	2,80	1,13	1,33	0,86	0,69	0,47
Estonia	1,79	2,75	0,97	0,92	0,53	0,55	0,58
Irlanda	1,93	2,64	1,32	1,90	0,94	0,64	0,33
Grecia	-	-	-	-	-	-	-
Spania	2,38	2,89	1,94	2,60	1,83	0,99	0,46
Franța	2,48	2,89	2,12	2,44	2,18	2,19	1,68
Italia	1,94	2,07	1,83	2,98	2,14	1,59	1,20
Cipru	-	-	3,45	4,39	2,95	2,56	1,77
Letonia	-	-	1,33	0,90	0,49	0,50	0,56
Lituania	-	-	1,12	0,96	0,54	0,43	0,28
Luxemburg	-	-	-	0,68	-	-	-
Malta	-	-	2,13	2,42	2,26	1,83	1,33
Țările de Jos	-	-	-	3,01	2,33	2,09	1,92
Austria	1,99	2,89	1,22	1,45	0,89	0,74	0,45
Portugalia	2,40	2,67	2,16	3,13	2,16	1,59	0,75
Slovenia	-	-	2,01	2,70	2,25	1,25	0,58
Slovacia	-	-	1,94	2,40	1,71	1,67	1,68
Finlanda	2,14	2,97	1,43	1,56	1,10	1,09	0,96
Zona euro <sup>2)</sup>	2,37	2,81	1,98	2,76	1,99	1,35	0,82

Sursa: statistici BCE privind ratele dobânzilor aplicate de IFM.

1) Depozite noi la termen, exclusiv depozite overnight și depozite rambursabile după notificare.

2) Datele se referă la structura în schimbare a zonei euro.



# 1. Evoluții monetare și financiare

## 1.8 Titluri de natura datoriei emise de rezidenții zonei euro, indiferent de monedă

(variații procentuale anuale; medii ale perioadei)

	1999-2015	1999-2008	2009-2015	2012	2013	2014	2015
Belgia	3,3	2,6	2,5	5,6	1,4	1,4	1,3
Germania	2,2	4,8	-1,5	-1,1	-4,1	-2,6	-0,6
Estonia	-	-	7,8	30,8	9,9	10,4	-0,6
Irlanda	5,8	9,9	-1,6	-2,1	-3,0	-3,5	-0,5
Grecia	4,9	12,6	-7,2	-9,0	-25,6	-11,4	-4,6
Spania	9,0	15,6	-0,7	5,1	-4,1	-6,9	-4,5
Franța	6,4	8,4	3,4	6,7	0,1	2,7	0,7
Italia	4,4	6,4	0,7	6,5	1,5	-1,3	-3,8
Cipru	-	-	-2,9	-0,3	2,5	-5,6	-2,9
Letonia	-	-	22,1	48,0	34,4	34,9	9,1
Lituania	-	-	1,9	-	-	3,7	-2,1
Luxemburg	6,4	0,2	14,7	33,6	20,8	13,3	16,1
Malta	-	-	10,2	7,4	6,8	14,3	13,1
Țările de Jos	7,6	12,6	0,8	0,2	-0,8	-0,4	1,6
Austria	5,0	9,6	-1,3	-0,3	-2,1	-1,8	-3,1
Portugalia	7,2	10,4	0,1	-1,8	-2,0	-7,4	-6,5
Slovenia	-	-	10,5	-1,6	11,9	29,6	3,6
Slovacia	12,3	13,7	10,4	17,5	13,7	7,7	1,6
Finlanda	5,2	3,6	6,6	11,4	8,5	7,2	-1,3
Zona euro	5,2	7,7	1,1	3,6	-0,6	-0,7	-0,5

Sursa: BCE.

## Graficul 1.8 Titluri de natura datoriei emise de rezidenții zonei euro, pe sectoare

(variații procentuale anuale)

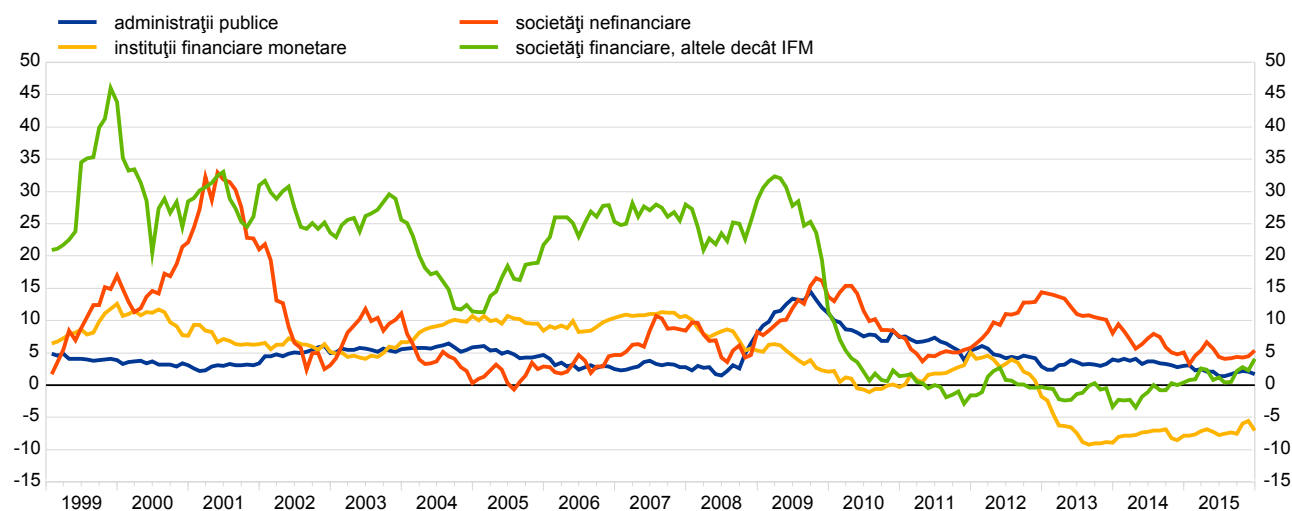

Sursa: BCE.

# 1. Evoluții monetare și financiare

## 1.9 Acțiuni cotate emise de rezidenții zonei euro

(variații procentuale anuale; medii ale perioadei)

	1999-2015	1999-2008	2009-2015	2012	2013	2014	2015
Belgia	-0,3	-0,9	0,4	-0,7	1,0	1,3	1,0
Germania	1,3	1,4	1,0	0,9	0,3	0,7	0,9
Estonia	-	-	-8,0	-5,8	-4,5	-3,8	-4,8
Irlanda	2,8	1,0	0,8	5,2	-6,1	-0,7	0,3
Grecia	8,1	1,5	19,5	1,8	39,6	35,1	6,8
Spania	1,2	1,1	1,3	1,1	0,8	0,3	2,5
Franța	0,9	0,7	0,7	0,8	0,9	0,7	0,8
Italia	1,6	1,1	1,9	3,7	0,7	1,4	1,8
Cipru	-	-	16,0	13,8	9,3	13,8	23,1
Letonia	-	-	0,3	0,0	0,0	0,1	0,6
Lituania	-	-	-0,5	-	-	-0,7	-3,9
Luxemburg	5,3	5,7	5,5	4,7	1,2	5,8	4,2
Malta	-	-	4,1	0,4	2,2	5,1	8,0
Țările de Jos	0,3	0,3	0,3	-0,7	-0,6	0,7	0,0
Austria	5,9	8,7	2,4	1,4	1,2	5,2	2,3
Portugalia	2,4	2,3	2,5	4,0	2,3	3,2	3,4
Slovenia	-	-	1,0	0,6	2,8	1,1	0,5
Slovacia	-	-	0,6	4,0	-0,1	0,0	-0,1
Finlanda	0,1	-0,5	1,1	0,9	1,4	2,3	0,9
Zona euro	1,2	1,0	1,2	1,2	0,6	1,3	1,2

Sursa: BCE.

## Graficul 1.9 Acțiuni cotate emise de rezidenții zonei euro, pe sectoare

(variații procentuale anuale)

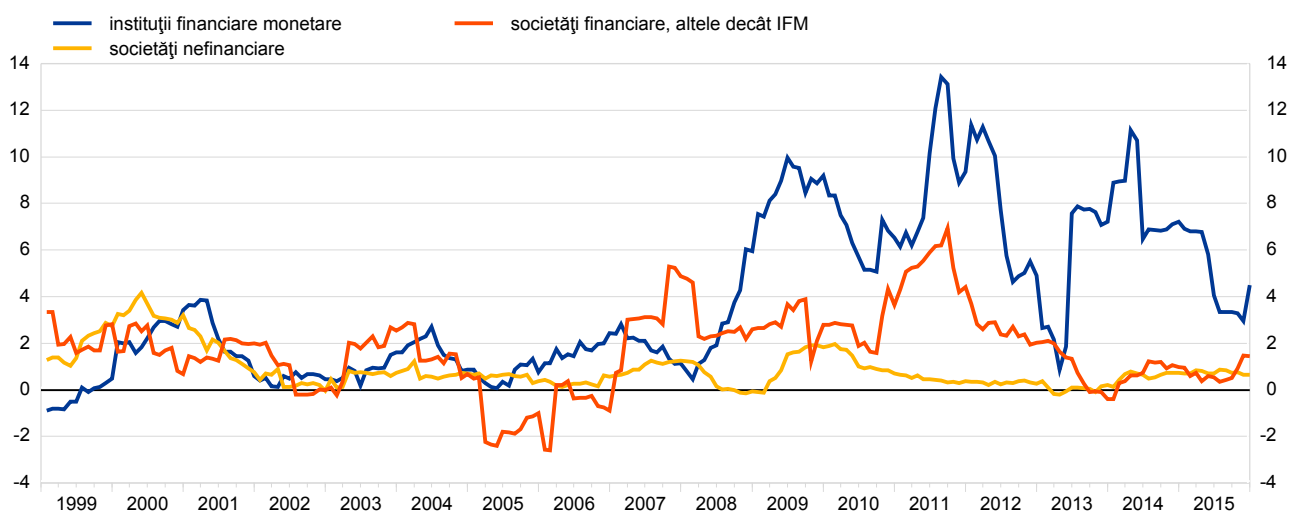

Sursa: BCE.

# 1. Evoluții monetare și financiare

## 1.10 Agregate monetare, componente și contrapartide<sup>1)</sup>

(variații procentuale anuale la sfârșitul fiecărui an; medii ale perioadei; date ajustate sezonier)

	1999-2015	1999-2008	2009-2015	2012	2013	2014	2015
<b>Componentele M3</b>							
M3	5,3	7,5	2,2	3,5	1,0	3,8	4,7
M2	5,6	7,3	3,1	4,5	2,5	3,8	5,2
M1	7,5	7,8	7,1	6,5	5,8	8,1	10,7
Numerar în circulație	7,5	9,0	5,5	2,4	5,3	6,4	6,7
Depozite overnight	7,5	7,6	7,4	7,4	5,9	8,4	11,5
M2-M1 (alte depozite pe termen scurt)	3,3	7,1	-1,9	2,0	-1,8	-2,3	-3,5
Depozite cu durata inițială de până la 2 ani	2,5	10,3	-7,7	-2,1	-6,4	-5,4	-9,1
Depozite rambursabile după notificare la cel mult 3 luni	3,8	3,3	4,5	5,9	2,2	0,1	0,5
M3-M2 (instrumente tranzacționabile)	2,3	8,8	-6,2	-6,5	-16,1	4,0	-2,8
Contracte de report	0,1	6,2	-8,2	-11,4	-9,2	0,8	-35,1
Acțiuni ale fondurilor de piață monetară	3,9	9,4	-3,5	-3,9	-10,4	2,6	11,9
Titluri de natura datoriei emise cu maturitatea de până la 2 ani	-1,2	11,9	-17,2	-9,7	-38,0	18,7	-25,5
<b>Contrapartidele M3<sup>2)</sup></b>							
Angajamente ale sectorului IFM:							
Dețineri ale administrațiilor centrale	3,4	7,2	-1,8	-1,2	-14,7	-2,2	3,0
Pasive financiare pe termen mai lung față de alți rezidenți ai zonei euro							
Depozite cu durata inițială mai mare de 2 ani	4,1	6,6	0,7	-1,5	-1,2	-2,2	-3,0
Depozite rambursabile după notificare la mai mult de 3 luni	3,3	5,8	-0,2	-6,1	-0,8	-5,2	-4,6
Titluri de natura datoriei emise cu maturitate mai mare de 2 ani	-2,7	-0,9	-5,3	-8,8	-13,5	2,2	-14,5
Titluri de natura datoriei emise cu maturitate mai mare de 2 ani	3,1	7,3	-2,6	-3,8	-5,1	-5,9	-8,4
Capital și rezerve	6,7	7,4	5,7	7,1	3,4	4,6	4,3
Active ale sectorului IFM:							
Credite acordate rezidenților zonei euro	4,5	6,9	1,0	0,5	-2,0	-0,2	2,3
Credite acordate administrațiilor publice	2,8	0,6	5,9	5,8	-0,7	2,1	7,8
din care: împrumuturi	0,5	-0,1	1,3	-0,3	-6,3	1,5	-1,9
Credite acordate sectorului privat <sup>3)</sup>	5,0	8,7	-0,1	-0,7	-2,3	-0,8	0,8
din care: împrumuturi <sup>4)</sup>	4,8	8,4	0,0	-0,5	-2,4	-0,3	0,4

Sursa: BCE.

1) Datele se referă la structura în schimbare a zonei euro.

2) Tabelul cuprinde doar o selecție a contrapartidelor M3; astfel, pozițiile „active externe nete” și „alte contrapartide” (rezidual) nu sunt incluse.

3) Sectorul privat cuprinde sectorul non-IFM din zona euro, exclusiv administrații publice.

4) Date ajustate cu volumul vânzărilor de credite și al operațiunilor de securitizare.

## Graficul 1.10 Agregate monetare<sup>1)</sup>

(variații procentuale anuale la sfârșitul fiecărei luni; date ajustate sezonier)

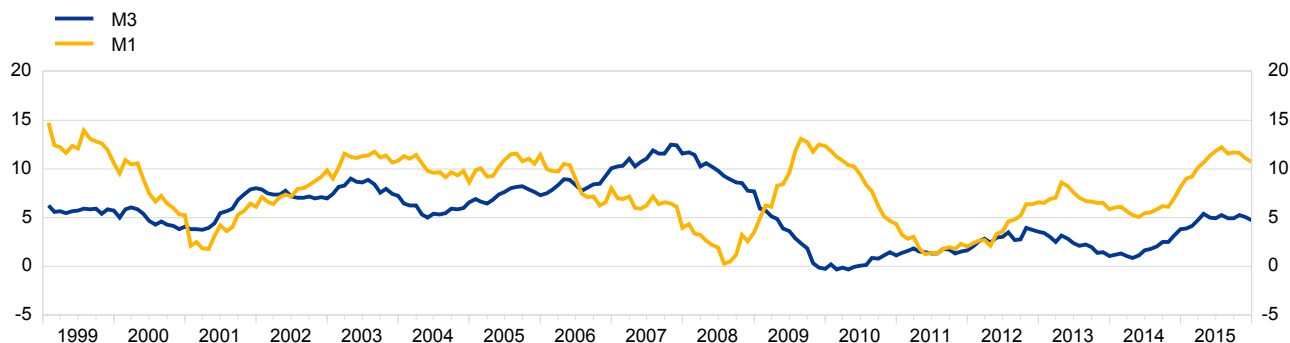

Sursa: BCE.

1) Datele se referă la structura în schimbare a zonei euro.

# 1. Evoluții monetare și financiare

## 1.11 Împrumuturi IFM acordate societăților nefinanciare<sup>1)</sup>

(variații procentuale anuale la sfârșitul fiecărui an; medii ale perioadei; serie brută)

	2010-2015	2010	2011	2012	2013	2014	2015
Belgia	2,2	4,9	2,1	1,3	1,1	0,6	3,0
Germania	-0,2	-0,8	0,3	0,6	-1,9	-0,5	0,8
Estonia	1,0	-5,1	-4,9	3,1	3,6	3,6	6,4
Irlanda	-5,2	-6,4	-2,4	-4,0	-5,7	-6,6	-6,0
Grecia	-2,7	0,0	-2,4	-6,2	-3,2	-2,8	-1,3
Spania	-5,0	-0,9	-4,0	-7,6	-10,1	-6,3	-1,0
Franța	2,2	1,5	4,7	1,3	-0,2	2,9	3,2
Italia	-1,0	2,1	2,5	-2,2	-5,5	-2,5	-0,5
Cipru	1,5	2,6	8,2	4,6	-5,7	-0,8	0,7
Letonia	-1,7	-	-5,3	3,3	-0,6	-6,7	1,1
Lituania	-1,4	-9,5	0,3	2,5	-3,2	-1,2	3,3
Luxemburg	-2,0	-6,8	-5,4	-7,5	-3,0	2,9	9,1
Malta	-3,5	-2,0	2,8	-1,7	-9,1	4,9	-14,7
Țările de Jos	-0,1	1,7	3,7	2,8	1,7	-5,0	-5,1
Austria	1,3	1,9	3,8	0,5	-0,2	1,0	0,8
Portugalia	-2,9	1,7	-2,7	-5,2	-3,0	-6,8	-1,3
Slovenia	-6,4	-0,1	-3,4	-4,8	-7,8	-13,9	-7,5
Slovacia	2,9	1,6	7,6	-2,3	1,7	1,9	7,3
Finlanda	5,8	4,2	9,9	4,7	5,7	5,0	5,2
Zona euro	-0,8	0,5	1,0	-1,6	-3,2	-1,6	0,2
Bulgaria	2,9	2,7	6,0	5,4	1,4	2,4	-0,5
Republica Cehă	3,4	1,7	6,3	2,4	2,4	1,7	6,3
Danemarca	-1,2	-1,9	-4,5	-2,0	1,1	0,5	-0,2
Croația	-4,7	-	-	-12,3	0,5	-3,4	-3,1
Ungaria	-3,2	-3,0	-5,9	-3,6	-1,3	1,8	-7,1
Polonia	5,4	-1,2	14,0	5,8	1,5	5,1	7,9
România	1,3	9,4	9,9	1,2	-5,7	-3,5	-2,6
Suedia	3,1	3,4	6,6	2,3	1,0	2,6	2,8
Regatul Unit	-4,6	-7,1	-5,7	-5,1	-5,6	-3,4	-0,4

Sursa: BCE.

1) Datele pentru țările din zona euro se referă la împrumuturile acordate de alte IFM societăților nefinanciare din zona euro; datele pentru statele membre UE din afara zonei euro se referă la împrumuturile acordate societăților nefinanciare naționale. Datele pentru țările din zona euro sunt ajustate cu volumul vânzărilor de credite și al operațiunilor de securizare.

## Graficul 1.11 Împrumuturi IFM acordate sectorului privat și societăților nefinanciare<sup>1)</sup>

(variații procentuale anuale la sfârșitul fiecărei luni; date ajustate sezonier și cu volumul vânzărilor de credite și al operațiunilor de securizare)

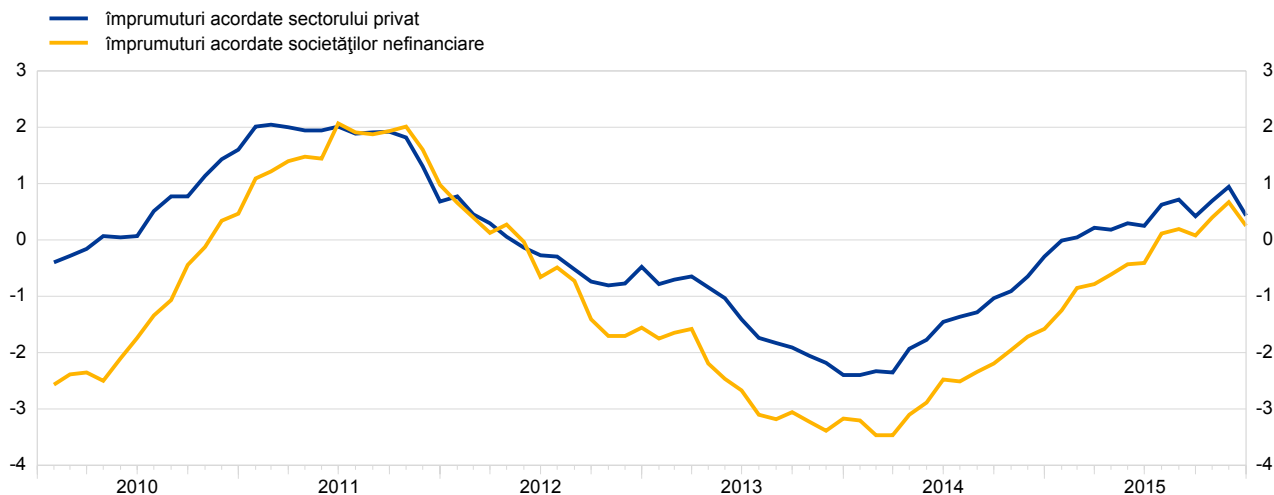

Sursa: BCE.

1) Sectorul privat cuprinde sectorul non-IFM din zona euro, exclusiv administrații publice.

# 1. Evoluții monetare și financiare

## 1.12 Împrumuturi IFM acordate populației<sup>1)</sup>

(variații procentuale anuale la sfârșitul fiecărui an; medii ale perioadei; serie brută)

	2010-2015	2010	2011	2012	2013	2014	2015
Belgia	4,3	6,3	5,3	4,1	2,2	3,8	4,3
Germania	1,3	0,7	0,7	1,3	1,2	1,5	2,8
Estonia	-0,1	-3,0	-2,2	-2,3	0,4	2,5	3,9
Irlanda	-4,0	-5,4	-3,8	-3,8	-3,9	-3,6	-3,6
Grecia	-3,0	-0,6	-4,3	-4,2	-3,0	-3,0	-2,8
Spania	-2,9	-0,1	-2,7	-3,8	-4,7	-3,8	-2,2
Franța	3,5	6,1	4,5	2,5	2,6	1,9	3,5
Italia	1,1	5,0	3,4	-0,5	-1,3	-0,5	0,8
Cipru	1,1	9,1	4,7	1,7	-4,6	-2,7	-1,0
Letonia	-4,5	-	-6,2	-5,3	-4,8	-3,9	-2,5
Lituania	-0,4	-5,2	-1,7	-1,5	0,0	1,5	4,9
Luxemburg	4,3	2,2	5,2	5,6	3,9	4,1	4,9
Malta	5,8	6,5	6,2	4,4	4,3	6,8	6,5
Țările de Jos	-0,3	1,6	0,8	-0,4	-1,7	-1,4	-0,7
Austria	1,1	0,7	1,5	0,6	0,6	1,1	1,9
Portugalia	-2,5	2,1	-2,2	-4,4	-4,1	-3,5	-2,6
Slovenia	0,7	8,0	1,7	-1,7	-2,8	-1,5	0,6
Slovacia	11,7	12,5	11,1	10,3	10,3	13,2	13,1
Finlanda	3,9	6,1	5,6	4,9	2,1	1,9	2,7
Zona euro	0,8	2,3	1,2	0,1	-0,3	0,1	1,4
Bulgaria	-0,1	0,2	0,3	-0,3	0,4	-1,0	-0,3
Republica Cehă	5,7	7,2	6,4	4,5	5,0	4,5	6,8
Danemarca	0,4	1,4	0,8	0,6	-1,6	0,2	0,8
Croația	-1,4	-	-	-1,5	-1,3	-1,0	-1,7
Ungaria	-8,7	-4,4	-16,7	-6,0	-5,8	-7,1	-12,0
Polonia	5,4	10,3	2,7	7,0	3,9	4,1	4,6
România	1,5	3,6	4,6	-2,0	-1,4	0,3	4,1
Suedia	6,0	8,0	5,3	4,4	4,9	5,8	7,5
Regatul Unit	0,2	-5,6	-0,2	0,6	0,6	2,8	3,3

Sursa: BCE.

1) Datele pentru țările din zona euro se referă la împrumuturile acordate de alte IFM populației din zona euro; datele pentru statele membre UE din afara zonei euro se referă la împrumuturile acordate sectoarelor naționale ale gospodăriilor populației. Datele pentru țările din zona euro sunt ajustate cu volumul vânzărilor de credite și al operațiunilor de securitizare.

## Graficul 1.12 Împrumuturi IFM acordate sectorului privat și populației<sup>1)</sup>

(variații procentuale anuale la sfârșitul fiecărei luni; date ajustate sezonier și cu volumul vânzărilor de credite și al operațiunilor de securitizare)

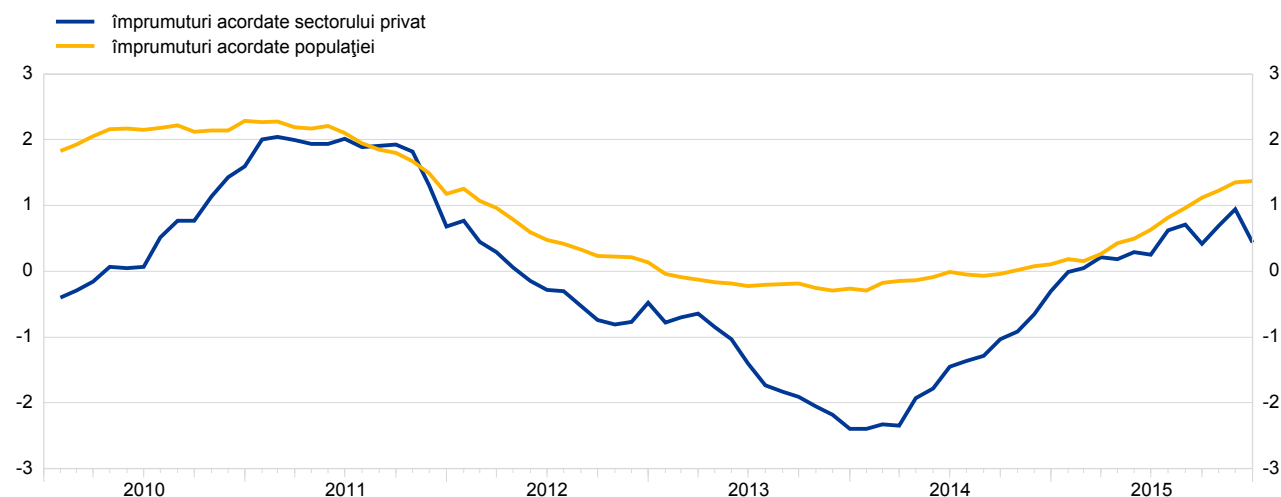

Sursa: BCE.

1) Sectorul privat cuprinde sectorul non-IFM din zona euro, exclusiv administrații publice.

## 2. Activitatea economică

### 2.1 PIB

(variații procentuale anuale în termeni reali)

	1999-2015 <sup>1),2)</sup>	1999-2008 <sup>1)</sup>	2009-2015 <sup>2)</sup>	2012	2013	2014	2015
Belgia	1,7	2,3	0,6	0,2	0,0	1,3	.
Germania	1,3	1,6	0,8	0,4	0,3	1,6	1,7
Estonia	3,7	5,7	0,5	5,2	1,6	2,9	.
Irlanda	3,7	5,6	0,6	0,2	1,4	5,2	.
Grecia	0,3	3,5	-4,8	-7,3	-3,2	0,7	.
Spania	1,7	3,6	-1,3	-2,6	-1,7	1,4	.
Franța	1,4	2,0	0,5	0,2	0,7	0,2	1,1
Italia	0,2	1,2	-1,4	-2,8	-1,7	-0,4	.
Cipru	1,9	4,2	-1,9	-2,4	-5,9	-2,5	.
Letonia	3,8	6,6	-0,7	4,0	3,0	2,4	.
Lituania	3,8	6,1	0,5	3,8	3,5	3,0	1,6
Luxemburg	2,7	3,4	1,7	-0,8	4,3	4,1	.
Malta	2,4	2,4	2,3	2,9	4,0	4,1	.
Țările de Jos	1,5	2,5	0,1	-1,1	-0,5	1,0	1,9
Austria	1,6	2,4	0,4	0,8	0,3	0,4	0,9
Portugalia	0,5	1,6	-1,2	-4,0	-1,1	0,9	.
Slovenia	2,2	4,3	-1,2	-2,7	-1,1	3,0	.
Slovacia	3,6	5,0	1,3	1,5	1,4	2,5	.
Finlanda	1,7	3,3	-1,0	-1,4	-0,8	-0,7	.
Zona euro	1,2	2,1	-0,2	-0,9	-0,3	0,9	.
Bulgaria	3,0	4,8	0,1	0,2	1,3	1,5	.
Republica Cehă	2,5	4,0	0,0	-0,9	-0,5	2,0	.
Danemarca	1,0	1,7	-0,3	-0,1	-0,2	1,3	.
Croația	1,5	3,7	-2,2	-2,2	-1,1	-0,4	.
Ungaria	2,1	3,4	-0,1	-1,7	1,9	3,7	.
Polonia	3,7	4,2	2,9	1,6	1,3	3,3	.
România	3,3	5,4	0,0	0,6	3,5	3,0	.
Suedia	2,3	3,0	1,1	-0,3	1,2	2,3	.
Regatul Unit	2,0	2,6	1,1	1,2	2,2	2,9	2,2
UE	1,5	2,3	0,1	-0,5	0,2	1,4	.
Statele Unite	2,1	2,6	1,4	2,2	1,5	2,4	2,4
Japonia	0,8	1,1	0,3	1,7	1,4	0,0	.

Sursa: Eurostat, OCDE (pentru Statele Unite și Japonia) și calcule BCE.

1) Date disponibile începând cu 2001 pentru Luxemburg și Malta.

2) În cazul în care nu sunt date disponibile pentru anul 2015, media indicată se referă la perioadele 1999-2014 și 2009-2014.

### Graficul 2.1 PIB

(variații procentuale anuale în termeni reali)

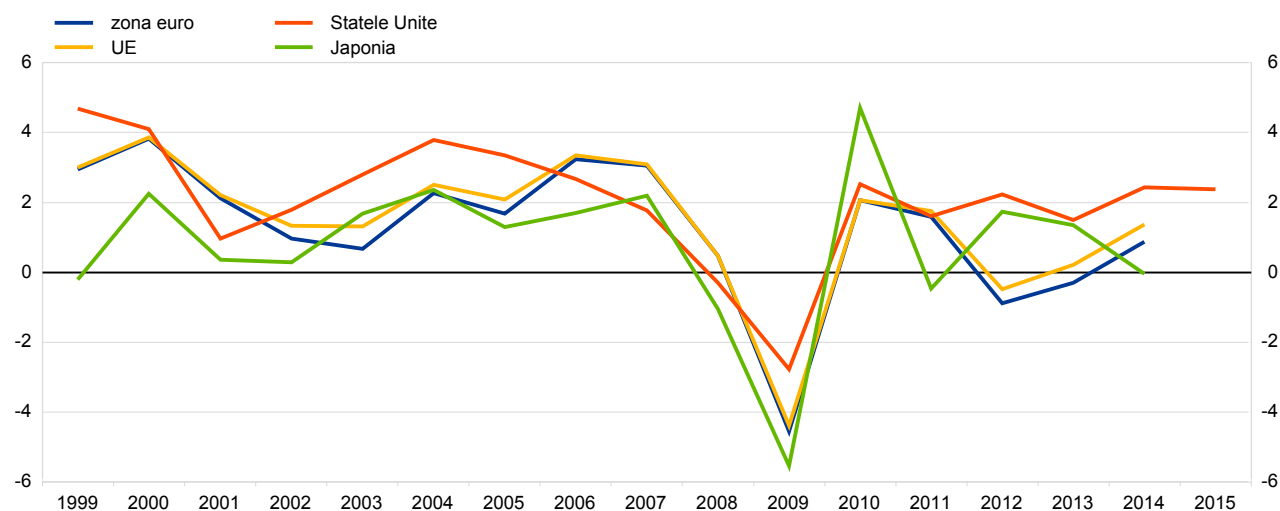

Sursa: Eurostat, OCDE (pentru Statele Unite și Japonia) și calcule BCE.

## 2. Activitatea economică

### 2.2 Consumul privat

(variații procentuale anuale în termeni reali)

	1999-2015 <sup>1),2)</sup>	1999-2008 <sup>1)</sup>	2009-2015 <sup>2)</sup>	2012	2013	2014	2015
Belgia	1,2	1,4	0,9	0,6	0,9	0,4	.
Germania	0,9	0,9	0,9	1,0	0,6	0,9	1,9
Estonia	3,9	6,6	-0,5	4,4	3,8	3,5	.
Irlanda	3,1	5,5	-0,8	-1,0	0,1	2,1	.
Grecia	0,4	3,7	-4,7	-8,0	-2,3	0,5	.
Spania	1,3	3,3	-1,9	-3,5	-3,1	1,2	.
Franța	1,6	2,3	0,7	-0,2	0,4	0,6	1,4
Italia	0,2	1,0	-1,1	-3,9	-2,7	0,4	.
Cipru	2,7	5,4	-1,6	-0,8	-5,9	0,6	.
Letonia	3,9	6,5	-0,3	3,2	5,1	2,3	.
Lituania	4,6	8,1	-1,0	3,6	4,3	4,1	.
Luxemburg	2,2	2,3	2,0	2,7	0,9	3,7	.
Malta	1,6	1,7	1,5	-0,2	2,0	2,8	.
Țările de Jos	0,8	1,6	-0,4	-1,2	-1,4	0,0	1,6
Austria	1,3	1,8	0,6	0,6	0,1	0,0	0,4
Portugalia	0,7	2,0	-1,4	-5,5	-1,2	2,2	.
Slovenia	1,7	3,1	-0,7	-2,5	-4,1	0,7	.
Slovacia	2,9	4,6	0,1	-0,4	-0,8	2,3	.
Finlanda	2,2	3,2	0,6	0,3	-0,5	0,6	.
Zona euro	1,0	1,8	-0,3	-1,2	-0,7	0,8	.
Bulgaria	4,6	7,3	0,2	3,3	-1,4	2,7	.
Republica Cehă	2,1	3,3	0,2	-1,5	0,7	1,5	.
Danemarca	0,9	1,7	-0,3	0,4	-0,1	0,5	.
Croatia	1,2	3,5	-2,4	-3,0	-1,8	-0,7	.
Ungaria	1,7	3,7	-1,5	-2,2	0,3	1,8	.
Polonia	3,3	4,0	2,1	0,7	0,2	2,5	.
România	4,7	7,9	-0,5	1,2	0,7	3,8	.
Suedia	2,4	2,7	1,8	0,8	1,9	2,2	.
Regatul Unit	2,2	3,2	0,5	1,8	1,9	2,5	.
UE	1,4	2,2	0,0	-0,6	-0,1	1,3	.
Statele Unite	2,5	3,1	1,6	1,5	1,7	2,7	3,1
Japonia	0,9	0,9	0,9	2,3	1,7	-0,9	.

Sursa: Eurostat, OCDE (pentru Statele Unite și Japonia) și calcule BCE.

1) Date disponibile începând cu 2001 pentru Luxemburg și Malta.

2) În cazul în care nu sunt date disponibile pentru anul 2015, media indicată se referă la perioadele 1999-2014 și 2009-2014.

### Graficul 2.2 Consumul privat

(variații procentuale anuale în termeni reali)

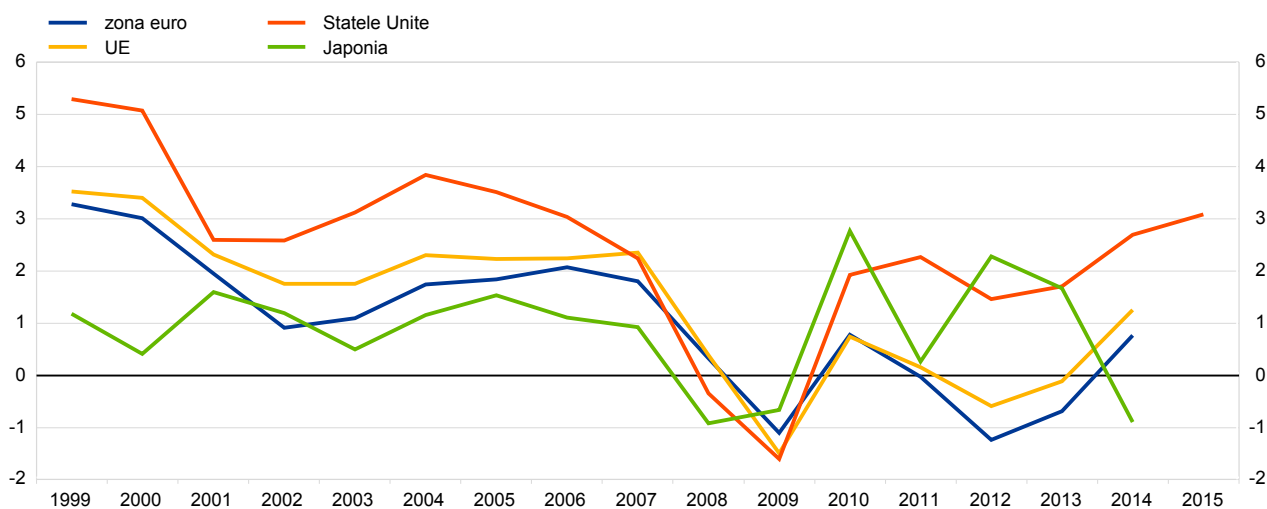

Sursa: Eurostat, OCDE (pentru Statele Unite și Japonia) și calcule BCE.

## 2. Activitatea economică

### 2.3 Consumul administrațiilor publice

(variații procentuale anuale în termeni reali)

	1999-2015 <sup>1),2)</sup>	1999-2008 <sup>1)</sup>	2009-2015 <sup>2)</sup>	2012	2013	2014	2015
Belgia	1,5	1,9	0,9	1,5	-0,1	0,6	.
Germania	1,3	1,0	1,7	1,3	0,8	1,7	2,8
Estonia	2,2	3,0	1,0	3,6	1,5	3,0	.
Irlanda	2,8	5,3	-1,1	-1,2	0,0	4,0	.
Grecia	0,6	3,5	-4,1	-6,0	-6,5	-2,6	.
Spania	2,9	5,0	-0,4	-4,5	-2,8	0,0	.
Franța	1,6	1,6	1,6	1,6	1,7	1,5	1,5
Italia	0,7	1,4	-0,5	-1,4	-0,3	-0,7	.
Cipru	1,6	3,8	-2,0	-3,7	-4,1	-9,0	.
Letonia	1,1	2,8	-1,7	0,3	1,6	4,9	.
Lituania	0,8	1,4	-0,2	1,3	1,0	1,3	.
Luxemburg	3,4	3,3	3,4	3,6	3,9	4,5	.
Malta	2,7	2,8	2,7	6,3	0,2	7,8	.
Țările de Jos	2,3	3,4	0,6	-1,3	0,1	0,3	0,0
Austria	1,3	1,7	0,7	0,2	0,6	0,8	1,0
Portugalia	0,8	2,2	-1,4	-3,3	-2,0	-0,5	.
Slovenia	1,8	3,2	-0,5	-2,3	-1,5	-0,1	.
Slovacia	2,6	3,0	1,9	-2,6	2,2	5,9	.
Finlanda	1,2	1,6	0,4	0,5	1,1	-0,3	.
Zona euro	1,5	2,0	0,6	-0,2	0,2	0,9	.
Bulgaria	2,2	4,5	-1,5	-0,5	2,3	0,1	.
Republica Cehă	1,4	2,1	0,5	-1,8	2,4	1,8	.
Danemarca	1,4	2,0	0,4	0,0	-0,7	0,2	.
Croația	1,1	2,0	-0,4	-1,0	0,3	-1,9	.
Ungaria	1,5	1,9	0,8	-1,5	2,4	2,9	.
Polonia	3,3	4,1	1,9	-0,4	2,2	4,9	.
România	0,4	1,2	-0,8	0,4	-4,6	0,3	.
Suedia	1,0	0,7	1,4	1,1	1,3	1,3	.
Regatul Unit	2,2	2,9	1,0	1,8	0,5	2,5	.
UE	1,6	2,1	0,7	0,1	0,3	1,1	.
Statele Unite	1,1	2,1	-0,3	-0,9	-2,5	-0,5	0,4
Japonia	1,8	2,0	1,5	1,7	1,9	0,1	.

Sursa: Eurostat, OCDE (pentru Statele Unite și Japonia) și calcule BCE.

1) Date disponibile începând cu 2001 pentru Luxemburg și Malta.

2) În cazul în care nu sunt date disponibile pentru anul 2015, media indicată se referă la perioadele 1999-2014 și 2009-2014.

### Graficul 2.3 Consumul administrațiilor publice

(variații procentuale anuale în termeni reali)

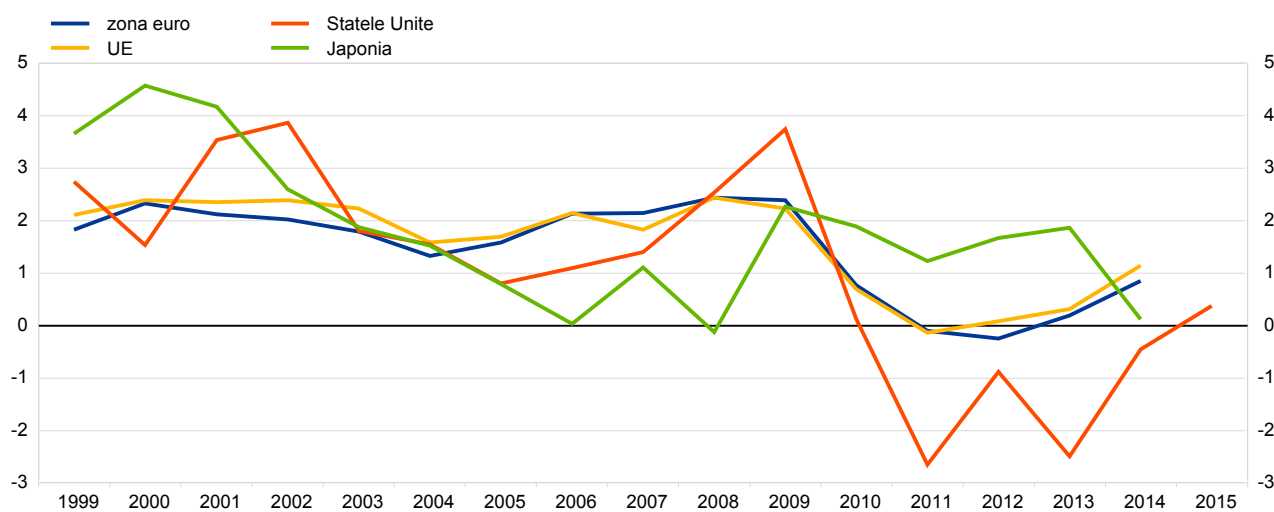

Sursa: Eurostat, OCDE (pentru Statele Unite și Japonia) și calcule BCE.



## 2. Activitatea economică

### 2.4 Formarea brută de capital

(variații procentuale anuale în termeni reali)

	1999-2015 <sup>1,2)</sup>	1999-2008 <sup>1)</sup>	2009-2015 <sup>2)</sup>	2012	2013	2014	2015
Belgia	1,9	3,6	-0,7	-3,5	-4,7	6,2	.
Germania	0,2	0,8	-0,5	-8,2	1,5	2,0	-0,5
Estonia	4,7	7,7	-0,1	18,5	-0,8	5,9	.
Irlanda	2,4	5,1	-2,0	6,8	-5,1	16,5	.
Grecia	-3,3	4,4	-14,9	-24,0	-10,8	9,9	.
Spania	0,9	5,3	-6,1	-8,1	-3,6	4,8	.
Franța	1,6	3,4	-0,8	-2,5	0,4	-0,3	1,1
Italia	-0,9	2,4	-6,2	-14,9	-5,3	-4,1	.
Cipru	-0,1	8,3	-12,7	-16,2	-23,5	1,5	.
Letonia	3,8	11,1	-7,3	-1,1	-4,3	-5,5	.
Lituania	2,7	8,9	-6,7	-12,2	1,8	0,4	.
Luxemburg	2,9	4,3	1,2	-2,1	-3,0	10,0	.
Malta	0,0	0,9	-1,1	-4,4	1,1	4,9	.
Țările de Jos	0,6	2,3	-1,7	-6,2	-5,2	2,7	6,8
Austria	0,6	1,7	-1,0	-0,3	-2,2	-1,6	-0,8
Portugalia	-2,5	0,4	-7,2	-18,1	-5,1	5,5	.
Slovenia	0,5	6,9	-9,2	-17,5	2,7	5,7	.
Slovacia	0,9	3,6	-3,4	-14,0	1,5	2,6	.
Finlanda	0,9	3,2	-2,8	-6,4	-4,9	-0,4	.
Zona euro	0,5	2,6	-3,0	-7,5	-1,8	1,3	.
Bulgaria	5,8	14,7	-7,6	2,5	-3,3	4,4	.
Republica Cehă	2,2	5,4	-3,1	-4,1	-5,0	4,4	.
Danemarca	0,8	2,5	-2,0	1,6	0,4	4,6	.
Croația	1,3	7,9	-8,9	-6,5	-0,4	-4,7	.
Ungaria	0,2	2,2	-3,1	-7,2	3,8	11,3	.
Polonia	3,5	4,7	1,6	-3,9	-5,8	12,6	.
România	5,5	12,2	-4,7	-4,8	0,5	3,2	.
Suedia	3,0	4,3	0,8	-5,0	1,6	8,0	.
Regatul Unit	1,7	1,1	2,8	2,1	8,4	6,7	.
UE	0,8	2,6	-2,1	-6,0	-0,4	2,7	.
Statele Unite	1,6	1,9	1,6	6,9	2,7	4,3	4,4
Japonia	-0,8	-0,7	-1,1	4,5	1,4	2,4	.

Sursa: Eurostat, OCDE (pentru Statele Unite și Japonia) și calcule BCE.

1) Date disponibile începând cu 2001 pentru Luxemburg și Malta.

2) În cazul în care nu sunt date disponibile pentru anul 2015, media indicată se referă la perioadele 1999-2014 și 2009-2014.

### Graficul 2.4 Formarea brută de capital

(variații procentuale anuale în termeni reali)

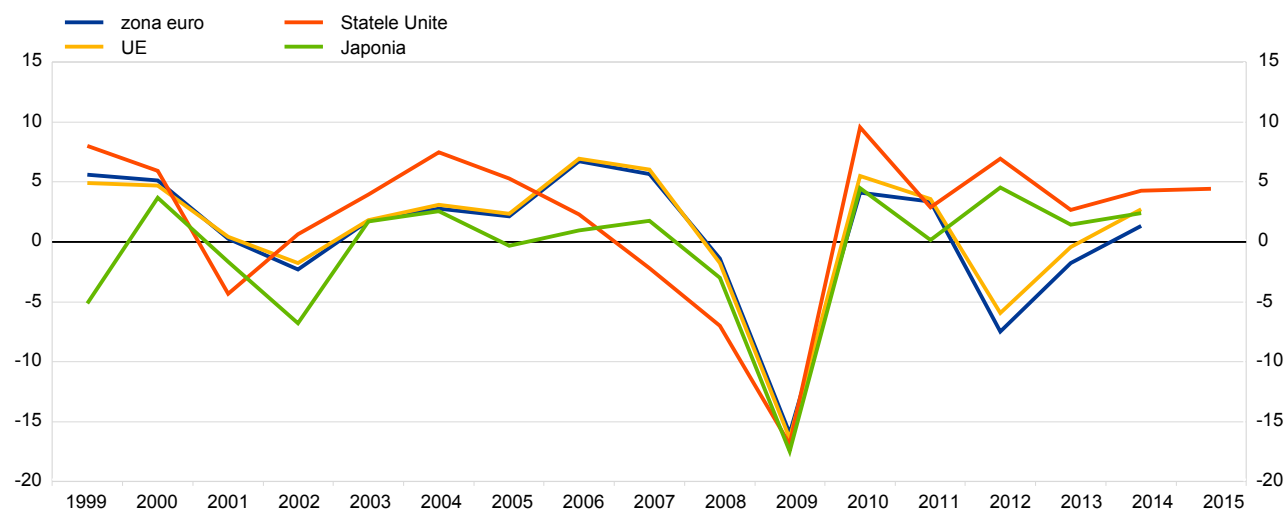

Sursa: Eurostat, OCDE (pentru Statele Unite și Japonia) și calcule BCE.

## 2. Activitatea economică

### 2.5 Exportul de bunuri și servicii

(variații procentuale anuale în termeni reali)

	1999-2015 <sup>1),2)</sup>	1999-2008 <sup>1)</sup>	2009-2015 <sup>2)</sup>	2012	2013	2014	2015
Belgia	3,8	4,6	2,5	1,8	1,6	5,4	.
Germania	5,4	7,2	2,8	2,8	1,6	4,0	5,4
Estonia	6,5	7,0	5,6	6,2	4,7	1,8	.
Irlanda	6,5	8,0	3,9	2,1	2,5	12,1	.
Grecia	4,3	7,5	-0,9	1,2	2,2	7,5	.
Spania	3,7	4,5	2,5	1,1	4,3	5,1	.
Franța	3,2	3,8	2,3	2,5	1,7	2,4	5,9
Italia	2,0	2,9	0,4	2,3	0,8	3,1	.
Cipru	1,4	1,8	0,7	-1,1	1,8	-0,5	.
Letonia	6,7	8,4	4,0	9,8	1,1	3,1	.
Lituania	8,7	9,6	7,1	12,2	9,6	3,0	.
Luxemburg	4,8	6,8	2,3	0,2	6,9	6,8	.
Malta	4,7	6,2	2,7	6,7	0,8	0,0	.
Țările de Jos	4,3	5,3	2,7	3,8	2,1	4,0	4,2
Austria	4,1	6,2	1,3	1,7	0,8	2,1	1,8
Portugalia	4,0	4,4	3,2	3,4	7,0	3,9	.
Slovenia	5,9	8,8	1,2	0,6	3,1	5,8	.
Slovacia	9,5	12,6	4,4	9,3	6,2	3,6	.
Finlanda	3,6	7,1	-2,1	1,2	1,1	-0,9	.
Zona euro	4,2	5,5	2,1	2,6	2,1	4,1	.
Bulgaria	3,8	3,7	4,0	0,8	9,2	-0,1	.
Republica Cehă	8,7	11,4	4,3	4,3	0,0	8,9	.
Danemarca	3,7	5,7	0,6	0,6	0,9	3,1	.
Croația	4,2	6,5	0,5	-0,1	3,1	7,3	.
Ungaria	9,0	13,0	2,8	-1,8	6,4	7,6	.
Polonia	7,4	8,8	5,1	4,6	6,1	6,4	.
România	9,8	10,9	8,2	1,0	19,7	8,6	.
Suedia	3,9	5,7	0,9	1,0	-0,8	3,5	.
Regatul Unit	3,1	4,4	0,9	0,7	1,2	1,2	.
UE	4,3	5,7	2,1	2,3	2,2	4,1	.
Statele Unite	3,7	4,4	2,8	3,4	2,8	3,4	1,1
Japonia	4,1	6,3	0,5	-0,2	1,2	8,3	.

Sursa: Eurostat, OCDE (pentru Statele Unite și Japonia) și calcule BCE.

1) Date disponibile începând cu 2001 pentru Luxemburg și Malta.

2) În cazul în care nu sunt date disponibile pentru anul 2015, media indicată se referă la perioadele 1999-2014 și 2009-2014.

### Graficul 2.5 Exportul de bunuri și servicii

(variații procentuale anuale în termeni reali)

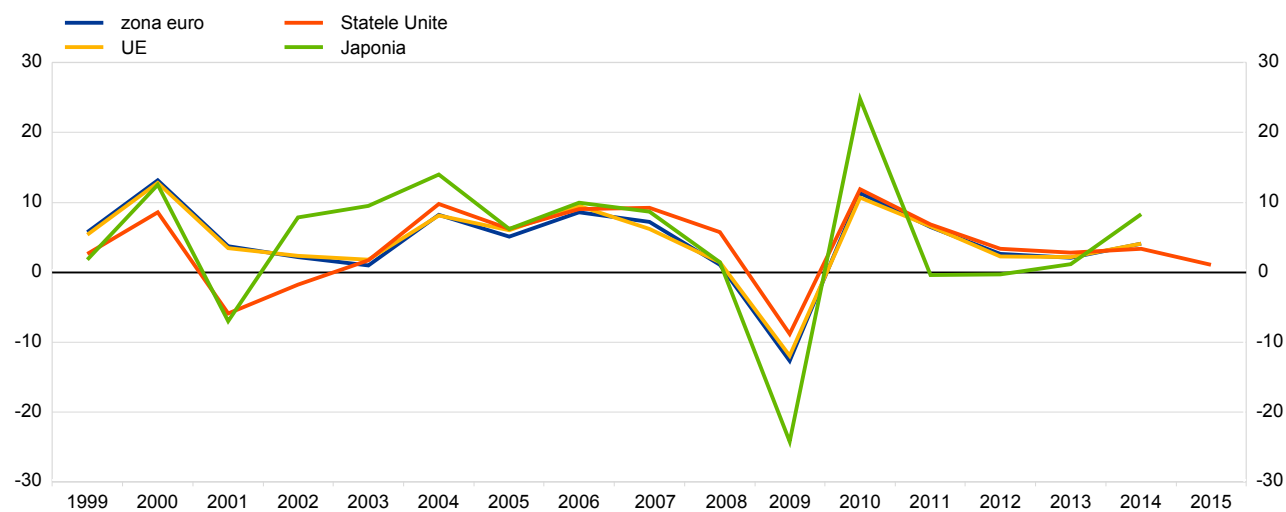

Sursa: Eurostat, OCDE (pentru Statele Unite și Japonia) și calcule BCE.

## 2. Activitatea economică

### 2.6 Importul de bunuri și servicii

(variații procentuale anuale în termeni reali)

	1999-2015 <sup>1),2)</sup>	1999-2008 <sup>1)</sup>	2009-2015 <sup>2)</sup>	2012	2013	2014	2015
Belgia	3,7	4,4	2,5	1,4	0,8	5,9	.
Germania	4,5	5,6	3,0	-0,3	3,1	3,7	5,7
Estonia	6,8	8,4	4,0	11,7	4,5	1,4	.
Irlanda	5,7	7,5	2,6	2,9	0,0	14,7	.
Grecia	1,9	7,2	-6,5	-9,1	-1,9	7,7	.
Spania	3,0	6,3	-2,4	-6,2	-0,3	6,4	.
Franța	4,1	5,2	2,5	0,7	1,7	3,8	6,4
Italia	1,6	3,5	-1,6	-8,1	-2,5	2,9	.
Cipru	1,7	4,6	-3,1	-4,4	-3,0	2,0	.
Letonia	5,4	8,8	-0,1	5,4	-0,2	0,8	.
Lituania	7,8	11,0	2,6	6,6	9,3	2,9	.
Luxemburg	5,3	7,2	2,7	1,5	5,7	8,0	.
Malta	4,0	5,6	1,9	5,2	-0,8	-0,1	.
Țările de Jos	4,1	5,3	2,4	2,7	0,9	4,0	4,9
Austria	3,4	4,9	1,2	1,1	0,0	1,3	1,6
Portugalia	2,2	4,0	-0,7	-6,3	4,7	7,2	.
Slovenia	4,7	8,4	-1,3	-3,7	1,7	4,0	.
Slovacia	7,2	10,2	2,3	2,5	5,1	4,3	.
Finlanda	4,0	7,0	-0,7	1,6	0,5	0,0	.
Zona euro	3,8	5,4	1,1	-1,0	1,3	4,5	.
Bulgaria	7,3	12,0	-0,2	4,5	4,9	1,5	.
Republica Cehă	8,0	10,9	3,5	2,7	0,1	9,8	.
Danemarca	4,1	6,5	0,1	1,8	1,1	3,3	.
Croația	3,3	7,3	-3,1	-3,0	3,1	4,3	.
Ungaria	7,9	12,0	1,5	-3,5	6,3	8,5	.
Polonia	6,0	7,9	2,8	-0,3	1,7	10,0	.
România	10,6	16,0	2,3	-1,8	8,8	8,9	.
Suedia	3,8	5,0	1,7	0,5	-0,1	6,3	.
Regatul Unit	3,5	5,0	1,2	2,9	2,8	2,4	.
UE	4,0	5,7	1,2	-0,3	1,6	4,7	.
Statele Unite	3,9	5,1	2,1	2,2	1,1	3,8	5,0
Japonia	3,3	3,8	2,4	5,3	3,1	7,2	.

Sursa: Eurostat, OCDE (pentru Statele Unite și Japonia) și calcule BCE.

1) Date disponibile începând cu 2001 pentru Luxemburg și Malta.

2) În cazul în care nu sunt date disponibile pentru anul 2015, media indicată se referă la perioadele 1999-2014 și 2009-2014.

### Graficul 2.6 Importul de bunuri și servicii

(variații procentuale anuale în termeni reali)

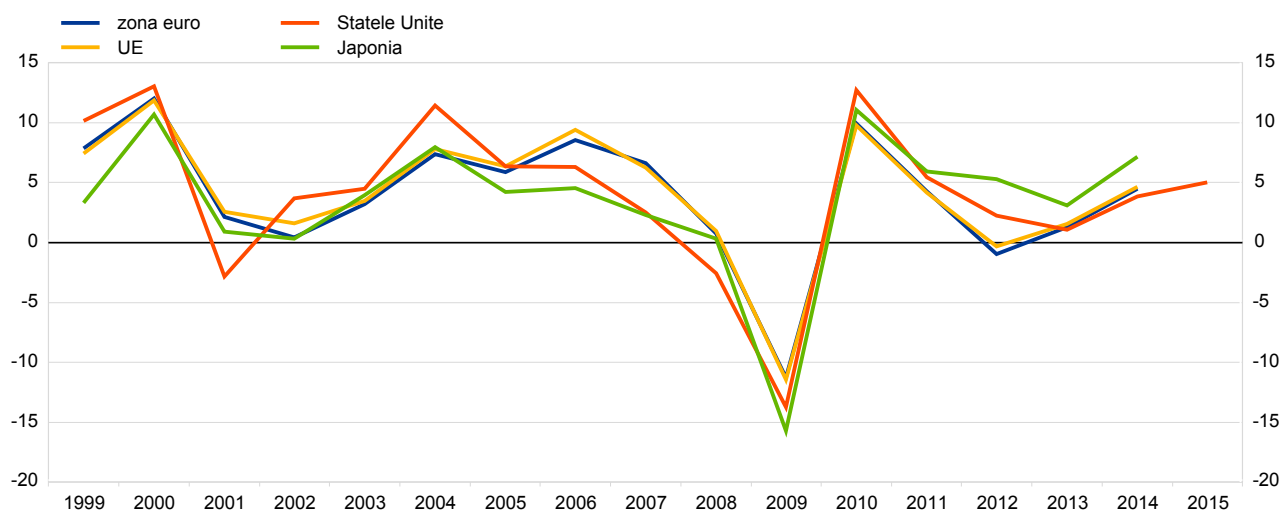

Sursa: Eurostat, OCDE (pentru Statele Unite și Japonia) și calcule BCE.

## 2. Activitatea economică

### 2.7 PIB nominal

(prețuri curente; miliarde euro)

	1999-2015 <sup>1),2)</sup>	1999-2008 <sup>1)</sup>	2009-2015 <sup>2)</sup>	2012	2013	2014	2015
Belgia	327,2	296,2	379,0	387,4	392,7	400,6	.
Germania	2 476,0	2 283,0	2 751,6	2 754,9	2 820,8	2 915,7	3 026,6
Estonia	12,8	10,2	17,1	18,0	19,0	20,0	.
Irlanda	159,6	150,0	175,5	174,8	179,4	189,0	.
Grecia	192,7	186,3	203,3	191,2	180,4	177,6	.
Spania	927,2	849,0	1 057,6	1 042,9	1 031,3	1 041,2	.
Franța	1 850,8	1 694,7	2 073,7	2 086,9	2 116,6	2 132,4	2 183,3
Italia	1 489,7	1 418,1	1 608,9	1 614,7	1 606,9	1 613,9	.
Cipru	15,6	13,8	18,7	19,5	18,1	17,4	.
Letonia	16,3	13,5	20,8	22,0	22,8	23,6	.
Lituania	24,8	19,3	32,6	33,3	35,0	36,4	37,2
Luxemburg	34,6	29,2	42,8	43,6	46,5	48,9	.
Malta	5,9	5,1	7,1	7,2	7,7	8,1	.
Țările de Jos	574,7	524,2	646,9	645,2	650,9	662,8	677,8
Austria	272,1	242,9	313,7	317,1	322,9	329,3	337,1
Portugalia	159,2	150,4	173,9	168,4	170,3	173,4	.
Slovenia	31,1	27,9	36,4	36,0	35,9	37,3	.
Slovacia	49,2	36,4	70,6	72,4	73,8	75,6	.
Finlanda	172,2	158,3	195,5	199,8	202,7	205,2	.
Zona euro	8 724,2	8 107,7	9 751,8	9 835,2	9 933,5	10 108,1	.
Bulgaria	29,0	22,1	40,4	41,7	41,9	42,8	.
Republica Cehă	121,7	100,6	156,8	160,7	156,9	154,7	.
Danemarca	219,6	202,8	247,8	252,9	255,2	260,6	.
Croația	38,4	34,6	44,2	43,9	43,5	43,0	.
Ungaria	86,0	77,9	99,6	99,1	101,3	104,2	.
Polonia	312,1	257,9	375,3	389,6	394,7	410,8	.
România	96,0	72,8	134,6	133,5	144,2	150,2	.
Suedia	338,6	304,3	395,7	423,4	435,8	430,7	.
Regatul Unit	1 876,1	1 831,7	1 950,1	2 054,3	2 043,2	2 254,7	.
UE	11 816,0	10 988,4	13 195,4	13 433,2	13 549,9	13 958,4	.
Statele Unite	11 049,8	10 584,4	11 825,5	12 574,2	12 546,4	13 058,4	16 167,3
Japonia	3 947,7	3 934,3	3 970,1	4 637,8	3 694,8	3 470,5	.

Sursa: Eurostat, OCDE (pentru Statele Unite și Japonia) și calcule BCE.

1) Date disponibile începând cu 2000 pentru Croația, Luxemburg, Malta și cu 2002 pentru Polonia.

2) În cazul în care nu sunt date disponibile pentru anul 2015, media indicată se referă la perioadele 1999-2014 și 2009-2014.

## 2. Activitatea economică

### 2.8 PIB pe cap de locuitor

(prețuri curente; PPP<sup>1)</sup> în mii euro)

	1999-2014 <sup>2)</sup>	1999-2008 <sup>2)</sup>	2009-2014	2011	2012	2013	2014
Belgia	28,5	26,7	31,7	32,2	32,4	32,4	33,0
Germania	28,7	26,3	32,9	33,5	34,0	34,3	35,3
Estonia	14,4	12,1	18,6	18,7	19,6	20,4	20,7
Irlanda	32,3	30,6	35,4	35,6	35,6	36,5	37,6
Grecia	20,7	20,4	21,8	20,8	19,8	19,9	20,0
Spania	23,3	22,1	25,8	25,4	25,2	25,4	25,6
Franța	26,2	24,7	28,8	29,1	29,1	29,3	30,0
Italia	25,6	24,8	27,3	27,7	27,3	27,1	27,0
Cipru	23,0	21,6	25,9	25,8	25,4	24,2	23,7
Letonia	12,8	11,3	15,6	15,1	16,3	17,2	17,6
Lituania	13,2	10,6	17,7	17,6	18,8	20,0	20,6
Luxemburg	62,4	57,3	69,8	70,9	71,1	72,7	75,0
Malta	19,9	18,3	22,8	22,6	23,0	23,9	24,1
Țările de Jos	32,3	30,3	36,2	36,2	36,2	36,4	36,7
Austria	30,3	28,2	34,1	34,4	35,0	35,2	35,6
Portugalia	18,8	17,5	21,2	21,0	20,6	21,6	21,9
Slovenia	20,7	19,8	22,5	22,2	22,2	22,4	23,1
Slovacia	13,6	10,2	19,7	19,6	20,1	20,7	21,4
Finlanda	27,6	25,8	31,0	31,4	31,3	31,3	30,8
Zona euro	25,9	24,3	28,9	29,1	29,1	29,3	29,8
Bulgaria	9,3	7,7	12,1	12,2	12,4	12,5	12,8
Republica Cehă	19,0	17,3	22,1	22,3	22,3	22,6	23,4
Danemarca	30,0	27,9	33,5	33,8	34,3	34,5	35,0
Croația	14,3	13,1	16,2	16,0	16,4	16,6	16,4
Ungaria	14,8	13,2	17,6	17,6	17,6	18,3	19,0
Polonia	13,2	11,0	16,9	17,4	18,0	18,4	18,8
România	9,7	7,5	13,8	13,7	14,3	14,9	15,0
Suedia	30,1	28,1	33,7	34,1	34,2	34,8	34,8
Regatul Unit	27,8	26,9	29,5	28,5	29,3	30,2	30,6
UE	23,9	22,2	26,9	26,9	27,1	27,5	28,0
Statele Unite	36,4	34,7	39,4	38,8	40,0	41,0	41,9
Japonia	25,4	24,4	27,1	26,8	27,8	28,2	28,0

Sursa: Eurostat, OCDE (pentru Statele Unite și Japonia) și calcule BCE.

1) PIB evaluat la standardul parității puterii de cumpărare (PPS) în euro, calculat față de media zonei euro (Euro 19 = 1) la paritatea puterii de cumpărare (PPP).

2) Date disponibile începând cu 2000 pentru Luxemburg și Croația.

### Graficul 2.8 PIB pe cap de locuitor

(prețuri curente; PPP<sup>1)</sup> în mii euro)

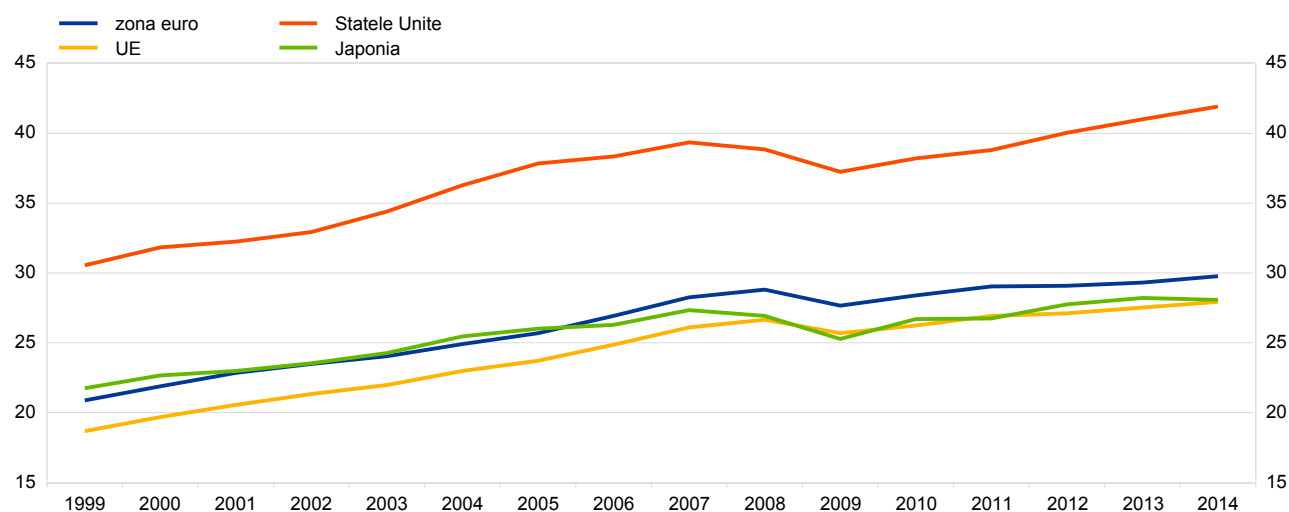

Sursa: Eurostat, OCDE (pentru Statele Unite și Japonia) și calcule BCE.

1) PIB evaluat la standardul parității puterii de cumpărare (PPS) în euro, calculat față de media zonei euro (Euro 19 = 1) la paritatea puterii de cumpărare (PPP).

## 2. Activitatea economică

### 2.9 Ocuparea forței de muncă

(persoane ocupate; variații procentuale anuale)

	1999-2015 <sup>1),2)</sup>	1999-2008 <sup>1)</sup>	2009-2015 <sup>2)</sup>	2012	2013	2014	2015
Belgia	0,9	1,1	0,4	0,4	-0,4	0,3	.
Germania	0,7	0,6	0,7	1,2	0,6	0,9	0,8
Estonia	0,0	0,6	-1,0	1,6	1,2	0,8	.
Irlanda	1,4	3,4	-1,8	-0,6	2,4	1,7	.
Grecia	-0,5	1,2	-3,3	-6,3	-3,6	0,1	.
Spania	1,0	3,4	-2,8	-4,1	-2,9	0,9	.
Franța	0,7	1,1	0,1	0,3	0,0	0,3	.
Italia	0,5	1,3	-0,7	-0,3	-1,8	0,1	.
Cipru	1,1	2,7	-1,5	-3,2	-6,0	-1,1	.
Letonia	-0,4	1,7	-3,0	1,4	2,3	-1,3	.
Lituania	-0,8	-0,5	-1,3	1,8	1,3	2,0	.
Luxemburg	2,9	3,6	2,1	2,4	1,8	2,5	.
Malta	1,6	0,9	2,7	2,5	3,7	5,0	.
Țările de Jos	0,7	1,3	-0,2	-0,2	-0,9	-0,2	0,8
Austria	1,0	1,1	0,7	1,1	0,5	0,9	.
Portugalia	-0,5	0,4	-2,0	-4,1	-2,9	1,4	.
Slovenia	0,3	1,2	-1,2	-0,9	-1,4	0,6	.
Slovacia	0,3	0,6	-0,2	0,1	-0,8	1,4	.
Finlanda	0,8	1,6	-0,4	0,9	-0,7	-0,9	.
Zona euro	0,4	1,1	-0,5	-0,4	-0,7	0,6	.
Bulgaria	-0,1	1,0	-1,7	-2,5	-0,4	0,4	.
Republica Cehă	0,1	0,4	-0,3	0,4	0,3	0,6	.
Danemarca	0,2	0,8	-0,8	-0,6	0,1	0,8	.
Croația	0,8	3,0	-2,0	-3,7	-2,6	2,7	.
Ungaria	0,2	0,1	0,5	0,1	0,9	4,6	.
Polonia	0,6	1,0	0,0	0,1	-0,1	1,7	.
România	-1,5	-1,6	-1,3	-4,8	-0,9	0,8	.
Suedia	0,9	1,1	0,6	0,7	1,0	1,4	.
Regatul Unit	0,9	1,0	0,6	1,1	1,2	2,3	.
UE	0,4	0,9	-0,3	-0,4	-0,3	1,0	.
Statele Unite	0,7	1,0	0,1	1,8	1,0	1,6	.
Japonia	-0,3	-0,2	-0,3	0,0	0,6	0,6	.

Sursa: Eurostat, OCDE (pentru Statele Unite și Japonia) și calcule BCE.

1) Date disponibile începând cu 2001 pentru zona euro, UE, Ungaria, Letonia, Luxemburg și Polonia.

2) În cazul în care nu sunt date disponibile pentru anul 2015, media indicată se referă la perioadele 1999-2014 și 2009-2014.

### Graficul 2.9 Ocuparea forței de muncă

(persoane ocupate; variații procentuale anuale)

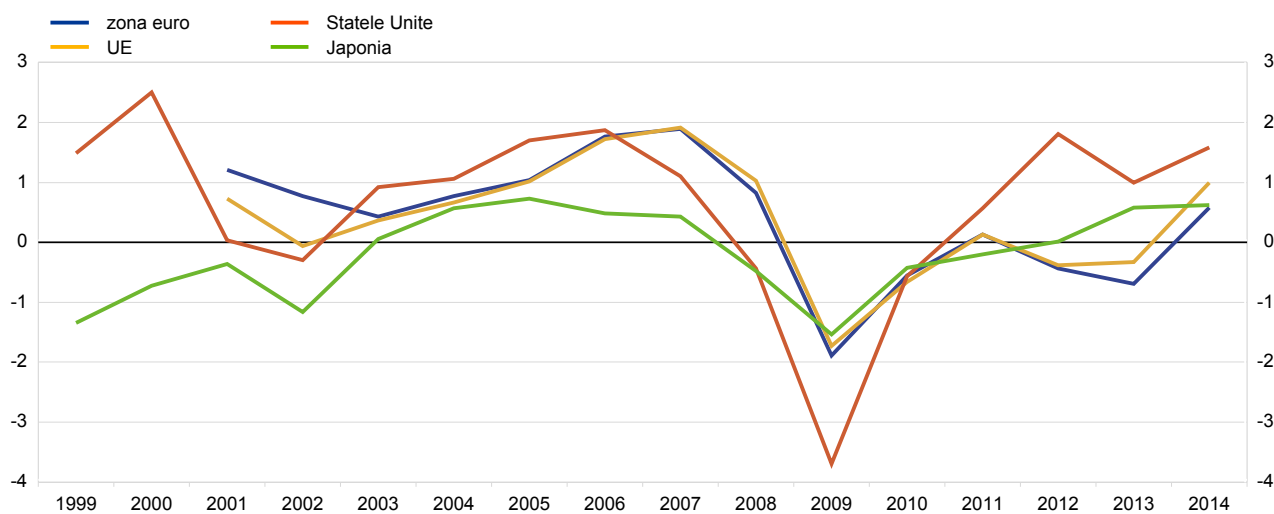

Sursa: Eurostat, OCDE (pentru Statele Unite și Japonia) și calcule BCE.

## 2. Activitatea economică

### 2.10 Productivitatea muncii

(pe persoană ocupată; variații procentuale anuale)

	1999-2015 <sup>1),2)</sup>	1999-2008 <sup>1)</sup>	2009-2015 <sup>2)</sup>	2012	2013	2014	2015
Belgia	0,8	1,1	0,2	-0,2	0,4	1,0	.
Germania	0,6	1,0	0,1	-0,7	-0,3	0,7	0,9
Estonia	3,7	5,1	1,5	3,4	0,3	2,1	.
Irlanda	2,3	2,2	2,4	0,7	-0,9	3,4	.
Grecia	0,8	2,2	-1,6	-1,1	0,4	0,5	.
Spania	0,7	0,1	1,6	1,5	1,3	0,4	.
Franța	0,7	1,0	0,3	-0,1	0,7	-0,2	.
Italia	-0,3	0,0	-0,7	-2,5	0,0	-0,5	.
Cipru	0,7	1,4	-0,4	0,8	0,1	-1,4	.
Letonia	4,2	5,5	2,4	2,5	0,7	3,8	.
Lituania	4,7	6,6	1,6	2,0	2,2	1,0	.
Luxemburg	-0,3	-0,2	-0,4	-3,2	2,5	1,5	.
Malta	0,6	1,2	-0,3	0,4	0,2	-0,9	.
Țările de Jos	0,8	1,2	0,2	-0,9	0,4	1,2	1,1
Austria	0,7	1,3	-0,3	-0,3	-0,1	-0,5	.
Portugalia	1,0	1,2	0,8	0,1	1,8	-0,5	.
Slovenia	1,9	3,1	0,1	-1,8	0,3	2,5	.
Slovacia	3,3	4,4	1,4	1,5	2,2	1,1	.
Finlanda	0,8	1,7	-0,6	-2,3	-0,4	0,4	.
Zona euro	0,5	0,7	0,3	-0,4	0,4	0,3	.
Bulgaria	3,0	3,8	1,8	2,8	1,7	1,2	.
Republica Cehă	2,4	3,6	0,3	-1,3	-0,8	1,4	.
Danemarca	0,8	0,9	0,6	0,6	-0,4	0,4	.
Croația	0,6	1,2	-0,2	1,5	1,6	-3,0	.
Ungaria	1,8	3,3	-0,6	-1,8	0,9	-1,1	.
Polonia	2,8	2,6	2,9	1,4	1,3	1,6	.
România	4,9	7,1	1,3	5,7	4,4	2,2	.
Suedia	1,4	1,9	0,4	-1,0	0,3	0,9	.
Regatul Unit	1,1	1,5	0,3	0,1	1,0	0,6	.
UE	0,8	1,1	0,4	-0,1	0,6	0,4	.
Statele Unite	1,4	1,5	1,1	0,4	0,5	0,8	.
Japonia	0,9	1,3	0,4	1,7	0,8	-0,6	.

Sursa: Eurostat, OCDE (pentru Statele Unite și Japonia) și calcule BCE.

1) Date disponibile începând cu 2001 pentru Croația, zona euro, UE, Luxemburg și Malta și cu 2003 pentru Polonia.

2) În cazul în care nu sunt date disponibile pentru anul 2015, media indicată se referă la perioadele 1999-2014 și 2009-2014.

### Graficul 2.10 Productivitatea muncii

(pe persoană ocupată; variații procentuale anuale)

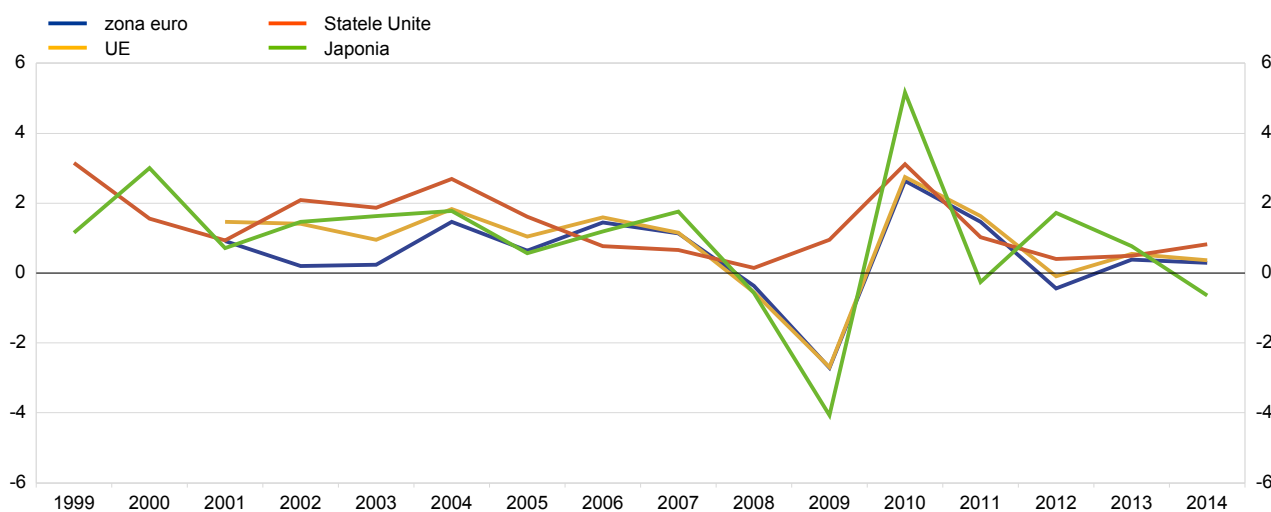

Sursa: Eurostat, OCDE (pentru Statele Unite și Japonia) și calcule BCE.

## 2. Activitatea economică

### 2.11 Șomajul

(pondere în forța de muncă, %)

	1999-2015 <sup>1),2)</sup>	1999-2008 <sup>1)</sup>	2009-2015 <sup>2)</sup>	2012	2013	2014	2015
Belgia	7,8	7,7	8,0	7,6	8,4	8,5	8,3
Germania	7,7	9,1	5,8	5,4	5,2	5,0	4,6
Estonia	10,1	9,3	11,4	10,0	8,6	7,4	.
Irlanda	8,0	4,7	12,7	14,7	13,1	11,3	9,4
Grecia	13,7	10,0	19,8	24,5	27,5	26,5	.
Spania	15,5	10,7	22,4	24,8	26,1	24,5	22,1
Franța	9,2	8,9	9,8	9,8	10,3	10,3	10,4
Italia	9,0	8,2	10,3	10,7	12,1	12,7	11,9
Cipru	7,4	4,3	11,3	11,8	15,9	16,1	15,6
Letonia	12,3	10,9	14,4	15,1	11,9	10,8	9,9
Lituania	11,9	11,0	13,2	13,4	11,8	10,7	9,1
Luxemburg	4,3	3,6	5,4	5,1	5,9	6,0	6,1
Malta	6,7	7,0	6,3	6,3	6,4	5,8	5,3
Țările de Jos	5,0	4,4	6,0	5,8	7,3	7,4	6,9
Austria	4,9	4,7	5,2	4,9	5,4	5,6	5,7
Portugalia	9,8	7,3	13,5	15,8	16,4	14,1	12,6
Slovenia	7,1	6,1	8,5	8,9	10,1	9,7	9,1
Slovacia	14,9	16,0	13,3	14,0	14,2	13,2	11,5
Finlanda	8,4	8,5	8,3	7,7	8,2	8,7	9,4
Zona euro	9,5	8,6	10,8	11,4	12,0	11,6	10,9
Bulgaria	11,6	12,4	10,6	12,3	13,0	11,4	9,4
Republica Cehă	7,0	7,3	6,5	7,0	7,0	6,1	5,1
Danemarca	5,5	4,5	6,9	7,5	7,0	6,5	6,1
Croația	13,7	13,1	14,6	16,0	17,3	17,3	16,6
Ungaria	7,9	6,6	10,2	11,0	10,1	7,7	.
Polonia	12,9	15,5	9,2	10,1	10,4	9,0	7,5
România	7,1	7,2	6,9	6,8	7,1	6,8	6,8
Suedia	7,1	6,5	8,0	8,0	8,0	7,9	7,4
Regatul Unit	6,1	5,2	7,5	7,9	7,6	6,1	.
UE	9,1	8,5	9,9	10,5	10,9	10,2	9,4
Statele Unite	6,2	5,0	7,8	8,1	7,4	6,2	5,3
Japonia	4,5	4,6	4,3	4,3	4,0	3,6	3,4

Sursa: Eurostat.

1) Date pentru Bulgaria, Croația, Cipru, Estonia, Malta și Uniunea Europeană disponibile începând cu anul 2000.

2) În cazul în care datele pentru anul 2015 nu sunt disponibile, media indicată se referă la perioadele 1999-2014 și 2009-2014.

### Graficul 2.11 Șomajul

(pondere în forța de muncă, %)

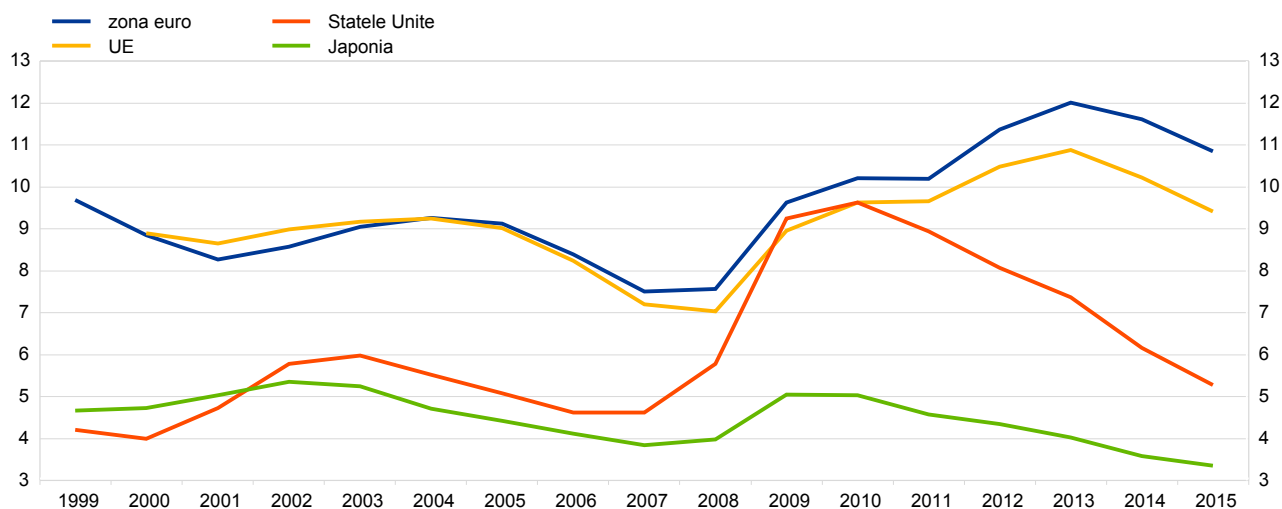

Sursa: Eurostat.



## 2. Activitatea economică

### 2.12 Datoria populației<sup>1)</sup>

(pondere în PIB, %)

	1999-2014 <sup>2)</sup>	1999-2008 <sup>2)</sup>	2009-2014	2011	2012	2013	2014
Belgia	46,3	41,4	54,5	54,1	55,2	56,2	58,4
Germania	63,5	67,3	57,3	56,9	56,4	55,5	54,4
Estonia	33,2	25,4	46,1	45,6	42,1	39,8	38,9
Irlanda	87,2	76,6	101,3	102,7	99,3	93,8	83,8
Grecia	40,8	28,3	61,6	63,7	64,6	65,2	63,5
Spania	68,3	61,4	79,8	81,8	80,4	76,7	72,4
Franța	45,1	39,4	54,7	54,8	55,2	55,6	56,1
Italia	34,8	29,7	43,4	43,8	43,9	43,5	42,9
Cipru	97,8	83,0	122,4	122,4	124,8	125,8	128,6
Letonia	36,7	34,6	38,4	40,5	33,3	29,8	26,6
Lituania	23,1	19,6	25,9	25,8	23,7	22,4	21,5
Luxemburg	49,5	44,3	55,7	54,3	56,1	55,3	56,7
Malta	54,4	48,3	59,4	59,5	59,8	59,0	59,3
Țările de Jos	106,3	100,0	116,8	118,3	118,3	114,8	112,5
Austria	50,2	48,6	52,8	53,5	52,1	51,2	51,4
Portugalia	78,8	72,9	88,6	90,5	90,7	86,0	81,5
Slovenia	25,9	21,3	29,7	30,0	30,9	30,0	28,5
Slovacia	16,5	10,0	27,4	26,5	27,8	29,7	31,6
Finlanda	49,2	41,2	62,5	61,3	63,6	64,2	65,5
Zona euro	58,3	55,1	63,8	64,2	63,9	62,7	61,9
Bulgaria	16,8	11,8	24,4	24,0	23,3	23,2	22,6
Republica Cehă	20,4	14,4	30,3	30,1	31,1	31,5	31,3
Danemarca	117,6	105,9	137,2	138,8	136,6	134,6	132,3
Croația	34,1	29,0	40,9	41,5	41,2	40,4	40,4
Ungaria	24,0	18,3	33,5	37,6	31,8	28,2	25,9
Polonia	26,6	18,8	34,3	35,1	34,1	35,1	35,6
România	12,7	7,9	20,7	21,5	20,6	19,2	18,1
Suedia	65,2	56,6	79,7	78,0	80,5	82,3	83,6
Regatul Unit	86,4	83,2	91,7	91,7	90,6	87,8	86,0
UE	-	-	-	-	-	-	-
Statele Unite	84,8	84,2	85,8	85,7	82,7	81,0	80,0
Japonia	68,3	69,5	66,3	66,4	65,7	66,2	66,0

Sursa: BCE, Eurostat, Biroul de Analiză Economică al SUA, Consiliul guvernatorilor Rezervelor Federale, Banca Japoniei.

1) Definită ca soldurile aferente creditelor primite de populație.

2) Datele pentru UE nu sunt disponibile. Date disponibile începând cu 2000 pentru Bulgaria, cu 1999 pentru Grecia, cu 2001 pentru Croația, cu 2001 pentru Irlanda, cu 2004 pentru Lituania, cu 2002 pentru Luxemburg, cu 2004 pentru Malta, cu 2004 pentru Letonia, cu 2003 pentru Polonia și cu 2004 pentru Slovenia.

### Graficul 2.12 Datoria populației

(pondere în PIB, %)

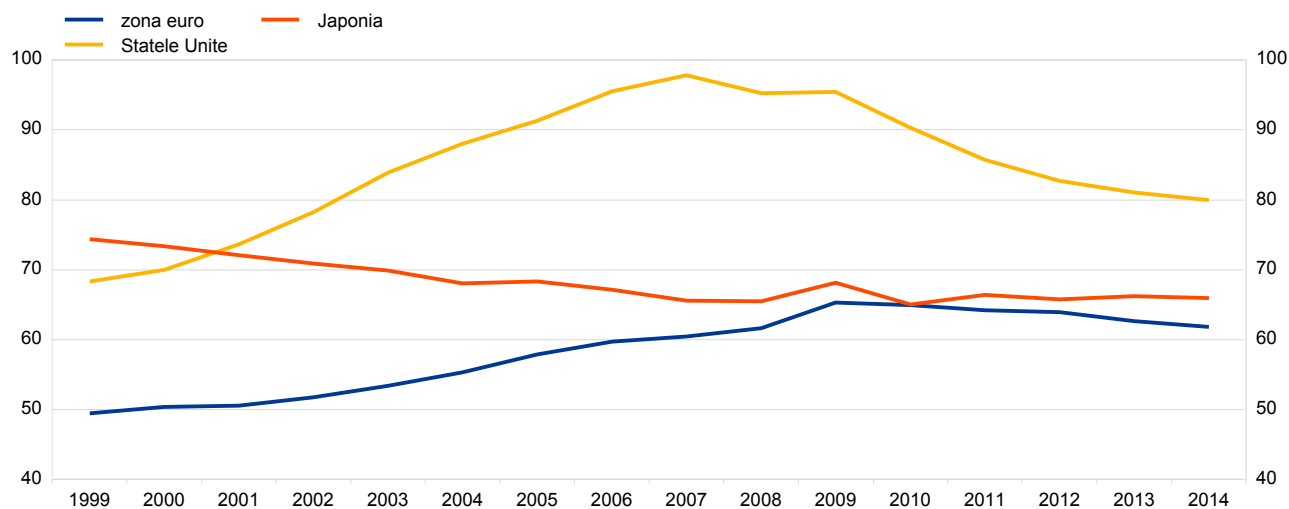

Sursa: BCE, Eurostat, Biroul de Analiză Economică al SUA, Consiliul guvernatorilor Rezervelor Federale și Banca Japoniei.

## 2. Activitatea economică

### 2.13 Rata de economisire a populației

(pondere în venitul disponibil ajustat, %<sup>1)</sup>)

	1999-2014 <sup>2)</sup>	1999-2008 <sup>2)</sup>	2009-2014	2011	2012	2013	2014
Belgia	15,3	16,0	14,1	13,6	13,5	12,3	12,6
Germania	16,3	16,1	16,6	16,5	16,4	16,4	16,8
Estonia	4,3	1,1	9,5	10,2	7,1	8,9	8,2
Irlanda	7,5	6,8	8,8	8,4	8,3	6,1	5,0
Grecia	-	-	-	-	-	-	-
Spania	9,8	9,5	10,4	10,8	8,8	10,0	9,6
Franța	15,0	14,9	15,1	15,2	14,7	14,3	14,8
Italia	13,0	14,2	11,1	10,7	9,4	11,3	10,8
Cipru	5,4	7,9	1,3	5,4	0,6	-4,1	-10,8
Letonia	2,0	2,3	1,6	-3,2	-3,8	-3,0	-0,8
Lituania	3,3	2,8	3,6	4,8	1,6	1,8	0,1
Luxemburg	-	-	-	-	-	-	-
Malta	-	-	-	-	-	-	-
Țările de Jos	13,0	12,4	13,8	13,1	13,8	14,2	14,8
Austria	15,0	15,6	14,1	13,3	14,5	12,9	13,3
Portugalia	8,9	9,5	8,1	7,5	7,7	7,8	5,9
Slovenia	14,3	16,0	13,1	12,7	10,9	13,4	14,1
Slovacia	8,1	7,9	8,3	8,1	7,1	8,3	9,3
Finlanda	8,5	8,5	8,6	8,1	7,8	8,4	7,0
Zona euro	13,5	13,8	13,0	12,8	12,4	12,7	12,7
Bulgaria	-8,4	-10,8	-3,7	-3,0	-8,2	-0,2	.
Republica Cehă	11,4	11,3	11,6	11,1	11,3	10,8	10,9
Danemarca	6,1	5,3	7,4	7,8	7,5	7,9	4,4
Croația	9,6	7,9	11,6	11,7	12,1	10,5	11,8
Ungaria	9,5	9,6	9,4	9,7	8,2	9,3	10,2
Polonia	5,0	6,8	3,0	1,5	1,5	2,5	1,9
România	-	-	-	-	-	-	-
Suedia	12,1	9,6	16,2	15,4	17,9	17,6	17,7
Regatul Unit	8,3	8,2	8,5	9,1	8,7	6,3	5,4
UE	11,6	11,7	11,4	11,1	11,0	11,0	10,3
Statele Unite	7,9	7,2	9,0	9,2	10,7	7,9	8,1
Japonia	9,2	10,1	7,9	9,2	7,7	6,5	5,8

Sursa: BCE, Eurostat, Biroul de Analiză Economică al SUA, Consiliul guvernatorilor Rezervelor Federale și Banca Japoniei.

1) Venitul disponibil ajustat cu variația drepturilor nete ale populației asupra fondurilor de pensii.

2) Datele pentru Grecia, Malta, Luxemburg și România nu sunt disponibile. Date disponibile începând cu 1999 pentru Croația, cu 1999 pentru Irlanda, cu 1999 pentru Lituania, cu 2002 pentru Polonia și cu 2005 pentru Slovenia.

### Graficul 2.13 Economii populației

(pondere în venitul disponibil ajustat, %)

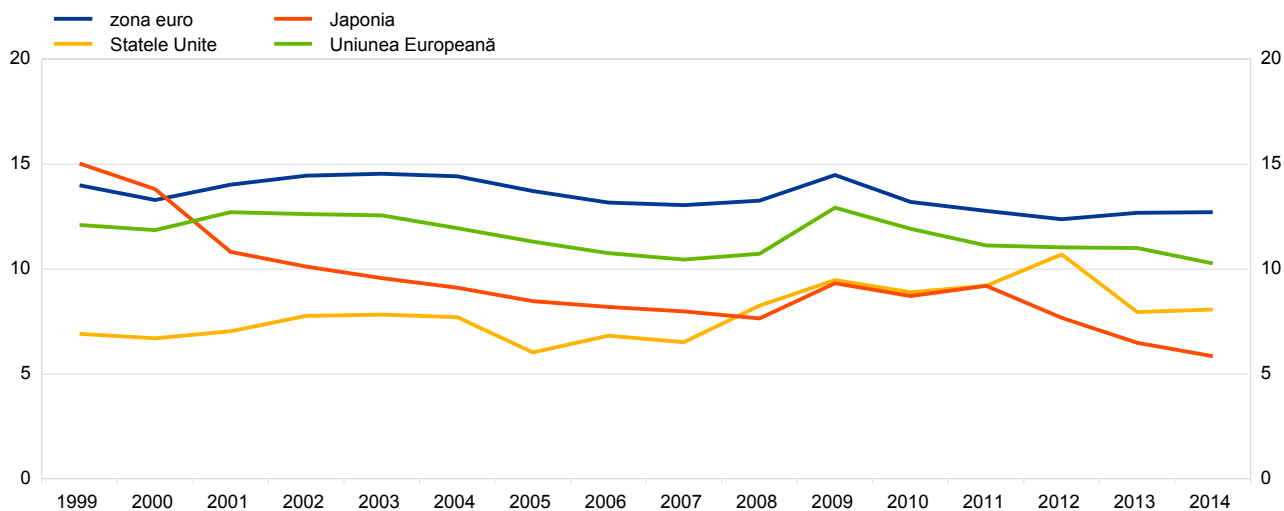

Sursa: BCE, Eurostat, Biroul de Analiză Economică al SUA, Consiliul guvernatorilor Rezervelor Federale și Banca Japoniei.

## 2. Activitatea economică

### 2.14 Datoria societăților nefinanciare<sup>1)</sup>

(pondere în PIB, %)

	1999-2014 <sup>2)</sup>	1999-2008 <sup>2)</sup>	2009-2014	2011	2012	2013	2014
Belgia	125,8	114,2	145,2	143,1	148,0	148,8	147,8
Germania	64,9	65,8	63,3	61,3	61,5	63,7	62,1
Estonia	90,3	85,0	99,1	95,7	99,1	94,1	96,3
Irlanda	137,2	97,7	189,8	194,6	208,4	197,6	200,4
Grecia	55,1	47,9	67,0	67,4	68,0	66,0	67,0
Spania	106,1	94,4	125,6	132,4	125,8	119,9	112,3
Franța	107,4	101,1	117,9	116,8	120,8	120,5	124,8
Italia	76,4	70,5	86,3	85,4	87,7	85,5	84,4
Cipru	200,2	195,1	208,7	207,9	203,5	215,1	221,2
Letonia	78,2	66,7	87,8	91,3	84,9	79,6	73,9
Lituania	43,8	44,2	43,4	42,7	41,6	38,3	35,2
Luxemburg	310,8	266,0	363,1	354,9	368,4	364,6	346,9
Malta	140,4	121,5	156,2	160,9	159,3	153,8	157,4
Țările de Jos	121,6	119,2	125,6	127,0	125,3	123,8	128,2
Austria	93,2	90,9	97,2	95,8	96,8	99,1	98,7
Portugalia	112,5	101,3	131,3	131,9	139,6	135,2	127,0
Slovenia	82,7	71,8	91,8	95,3	93,7	89,4	81,6
Slovacia	44,7	43,4	47,0	47,5	46,6	48,2	46,5
Finlanda	96,8	89,4	109,1	107,5	109,0	113,4	110,3
Zona euro	100,1	95,4	107,1	106,4	108,1	106,2	107,1
Bulgaria	85,9	66,3	115,5	110,7	112,3	119,7	114,8
Republica Cehă	45,6	44,7	47,3	44,6	46,2	52,7	53,8
Danemarca	86,1	80,5	95,3	94,8	98,1	93,4	92,1
Croația	79,6	63,9	100,6	101,3	102,0	103,5	101,8
Ungaria	74,4	62,2	94,8	97,0	94,0	91,9	90,7
Polonia	37,4	33,1	41,7	41,5	42,5	43,7	45,9
România	49,6	44,5	58,2	52,4	52,1	48,5	45,1
Suedia	133,5	122,5	151,8	150,2	149,9	150,5	152,3
Regatul Unit	117,8	114,9	122,6	129,1	130,1	109,8	123,6
UE	-	-	-	-	-	-	-
Statele Unite <sup>3)</sup>	66,0	64,9	67,8	66,1	66,7	67,8	69,2
Japonia <sup>4)</sup>	109,3	111,7	105,3	105,2	103,7	103,9	104,9

Sursa: BCE, Eurostat, Biroul de Analiză Economică al SUA, Consiliul guvernatorilor Rezervelor Federale și Banca Japoniei.

1) Definită ca soldurile aferente creditelor luate, titlurile de natura datoriei emise și pasivele sistemelor de pensii.

2) Datele pentru UE nu sunt disponibile. Date disponibile începând cu 1999 pentru Austria, cu 2000 pentru Bulgaria, cu 1999 pentru Danemarca, cu 2001 pentru Croația, cu 2001 pentru Irlanda, cu 2004 pentru Lituania, cu 2002 pentru Luxemburg, cu 2004 pentru Malta, cu 2004 pentru Polonia și cu 2004 pentru Slovenia.

3) Datele pentru Statele Unite nu acoperă creditul intragrup și pasivele sistemelor de pensii.

4) Datele pentru Japonia nu acoperă pasivele sistemelor de pensii.

### Graficul 2.14 Datoria societăților nefinanciare

(pondere în PIB, %)

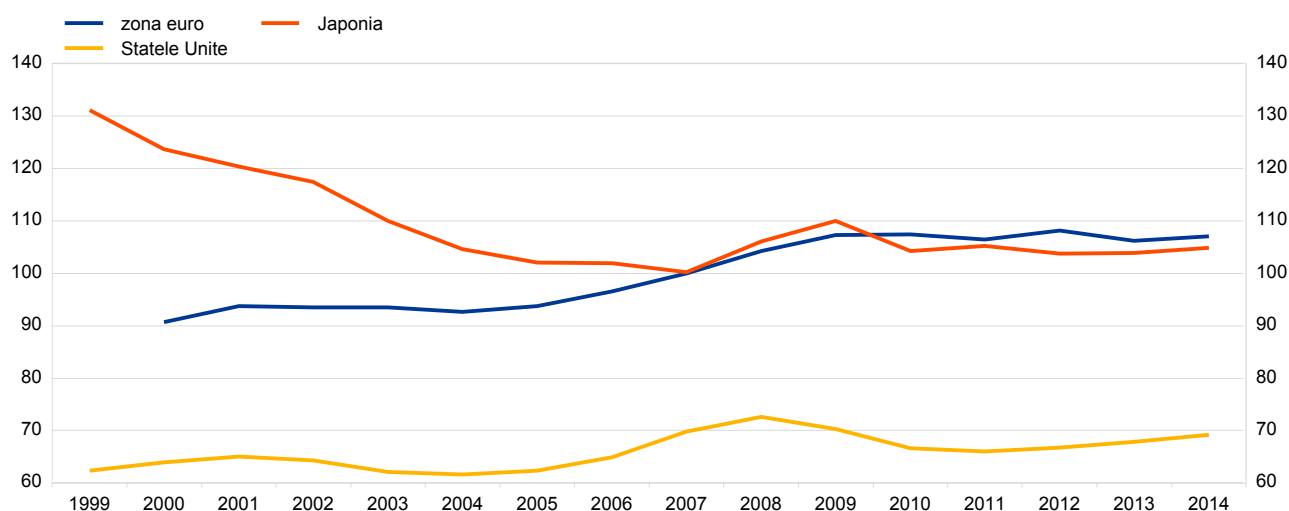

Sursa: BCE, Eurostat, Biroul de Analiză Economică al SUA, Consiliul guvernatorilor Rezervelor Federale și Banca Japoniei.

## 3. Prețuri și costuri

### 3.1 IAPC

(variații procentuale anuale)

	1999-2015	1999-2008	2009-2015	2012	2013	2014	2015
Belgia	1,9	2,2	1,5	2,6	1,2	0,5	0,6
Germania	1,5	1,7	1,2	2,1	1,6	0,8	0,1
Estonia	3,7	4,6	2,3	4,2	3,2	0,5	0,1
Irlanda	2,0	3,4	0,1	1,9	0,5	0,3	0,0
Grecia	2,3	3,3	1,0	1,0	-0,9	-1,4	-1,1
Spania	2,4	3,2	1,1	2,4	1,5	-0,2	-0,6
Franța	1,6	1,9	1,1	2,2	1,0	0,6	0,1
Italia	2,0	2,4	1,5	3,3	1,3	0,2	0,1
Cipru	2,1	2,7	1,1	3,1	0,4	-0,3	-1,6
Letonia	3,8	5,6	1,3	2,3	0,0	0,7	0,2
Lituania	2,4	2,7	1,9	3,2	1,2	0,2	-0,7
Luxemburg	2,4	2,8	1,7	2,9	1,7	0,7	0,1
Malta	2,2	2,6	1,8	3,2	1,0	0,8	1,2
Țările de Jos	2,0	2,4	1,5	2,8	2,6	0,3	0,2
Austria	1,9	1,9	1,8	2,6	2,1	1,5	0,8
Portugalia	2,1	2,9	1,1	2,8	0,4	-0,2	0,5
Slovenia	3,7	5,4	1,3	2,8	1,9	0,4	-0,8
Slovacia	4,2	6,2	1,5	3,7	1,5	-0,1	-0,3
Finlanda	1,8	1,8	1,9	3,2	2,2	1,2	-0,2
Zona euro	1,8	2,2	1,3	2,5	1,4	0,4	0,0
Bulgaria	4,4	6,7	1,3	2,4	0,4	-1,6	-1,1
Republica Cehă	2,1	2,7	1,4	3,5	1,4	0,4	0,3
Danemarca	1,8	2,1	1,3	2,4	0,5	0,3	0,2
Croația	2,7	3,4	1,6	3,4	2,3	0,2	-0,3
Ungaria	5,1	6,7	2,9	5,7	1,7	0,0	0,1
Polonia	3,1	3,9	2,0	3,7	0,8	0,1	-0,7
România	12,7	19,5	3,6	3,4	3,2	1,4	-0,4
Suedia	1,4	1,7	1,1	0,9	0,4	0,2	0,7
Regatul Unit	2,0	1,8	2,4	2,8	2,6	1,5	0,0
UE	2,2	2,7	1,5	2,6	1,5	0,5	0,0
Statele Unite <sup>1)</sup>	2,2	2,8	1,4	2,1	1,5	1,6	0,1
Japonia <sup>1)</sup>	0,0	-0,2	0,2	0,0	0,4	2,7	0,8

Sursa: Eurostat, BRI (pentru Statele Unite și Japonia) și calcule BCE.  
1) Datele se referă la indicii prețurilor de consum.

### Graficul 3.1 IAPC <sup>1)</sup>

(variații procentuale anuale)

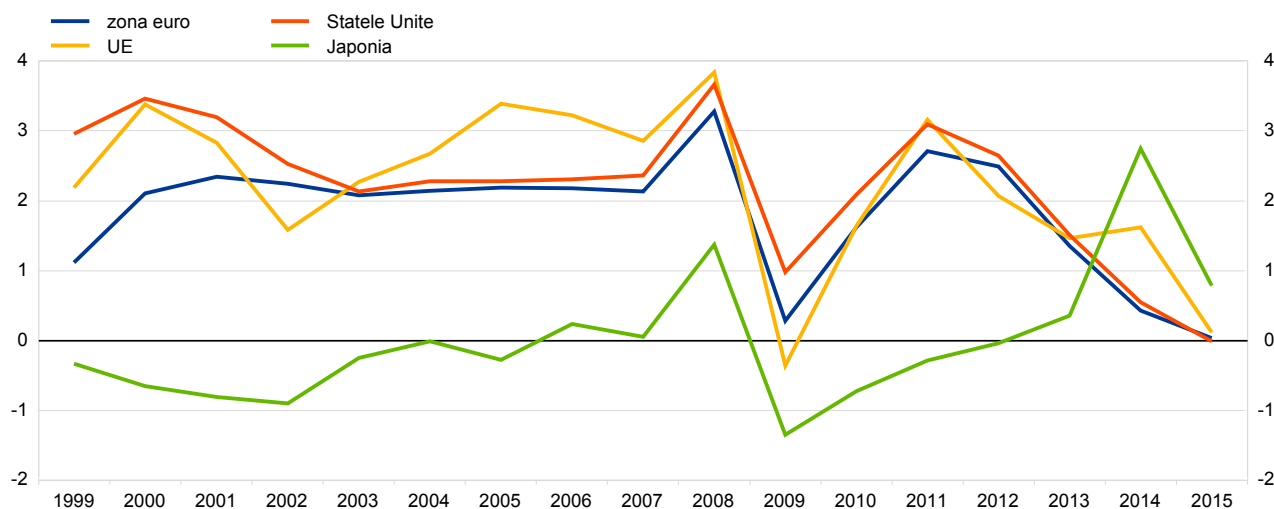

Sursa: Eurostat, BRI (pentru Statele Unite și Japonia) și calcule BCE.  
1) Datele privind Japonia și Statele Unite se referă la indicii prețurilor de consum.

### 3. Prețuri și costuri

#### 3.2 IAPC, exclusiv alimente și produse energetice

(variații procentuale anuale)

	1999-2015 <sup>1)</sup>	1999-2008 <sup>1)</sup>	2009-2015	2012	2013	2014	2015
Belgia	1,6	1,5	1,6	1,9	1,5	1,5	1,6
Germania	1,0	1,0	1,1	1,3	1,2	1,1	1,1
Estonia	2,9	3,8	1,5	2,8	1,9	1,3	1,2
Irlanda	1,7	3,0	-0,1	0,7	0,1	0,7	1,6
Grecia	1,8	2,9	0,2	-0,3	-2,4	-1,5	-0,4
Spania	1,9	2,7	0,8	1,3	1,3	-0,1	0,3
Franța	1,3	1,4	1,0	1,5	0,7	1,0	0,6
Italia	1,8	2,1	1,4	2,0	1,3	0,7	0,7
Cipru	1,0	1,3	0,6	1,7	-0,3	0,1	-0,4
Letonia	2,6	4,3	0,2	0,3	-0,1	1,7	1,5
Lituania	1,4	1,7	1,0	2,0	1,4	0,7	1,9
Luxemburg	1,9	1,9	1,8	2,1	2,0	1,3	1,7
Malta	1,7	2,1	1,2	2,5	0,1	1,5	1,5
Țările de Jos	1,7	1,9	1,5	2,2	2,5	0,6	0,9
Austria	1,7	1,5	1,9	2,2	2,2	1,7	1,8
Portugalia	1,9	2,7	0,7	1,2	0,1	0,2	0,6
Slovenia	2,5	4,3	0,5	0,7	0,9	0,6	0,3
Slovacia	3,5	5,1	1,4	3,0	1,4	0,5	0,5
Finlanda	1,6	1,5	1,7	2,1	1,8	1,6	0,8
Zona euro	1,4	1,6	1,1	1,5	1,1	0,8	0,8
Bulgaria	4,1	6,5	0,8	1,0	0,0	-1,6	-0,6
Republica Cehă	1,3	1,9	0,5	1,6	0,3	0,5	0,7
Danemarca	1,5	1,8	1,2	1,6	0,6	0,6	1,2
Croația	1,6	3,2	0,9	1,1	0,9	0,5	0,8
Ungaria	3,4	4,3	2,5	3,5	2,3	1,4	1,7
Polonia	2,6	3,5	1,3	2,2	0,7	0,2	0,4
România	6,2	9,3	3,2	3,2	2,3	2,3	1,6
Suedia	1,1	1,1	1,0	0,7	0,3	0,4	0,9
Regatul Unit	1,5	1,1	2,0	2,2	2,0	1,6	1,0
UE	1,6	1,8	1,3	1,7	1,2	0,9	0,9
Statele Unite <sup>2)</sup>	2,0	2,2	1,7	2,1	1,8	1,7	1,8
Japonia <sup>2)</sup>	-0,3	-0,4	-0,1	-0,6	-0,2	1,8	1,0

Sursa: Eurostat, BRI (pentru Statele Unite și Japonia) și calcule BCE.

1) Date disponibile începând cu 2000 pentru Republica Cehă și Slovenia, cu 2002 pentru Ungaria și România și cu 2006 pentru Croația.

2) Datele se referă la indicele prețurilor de consum.

#### Graficul 3.2 IAPC, exclusiv alimente și produse energetice<sup>1)</sup>

(variații procentuale anuale)

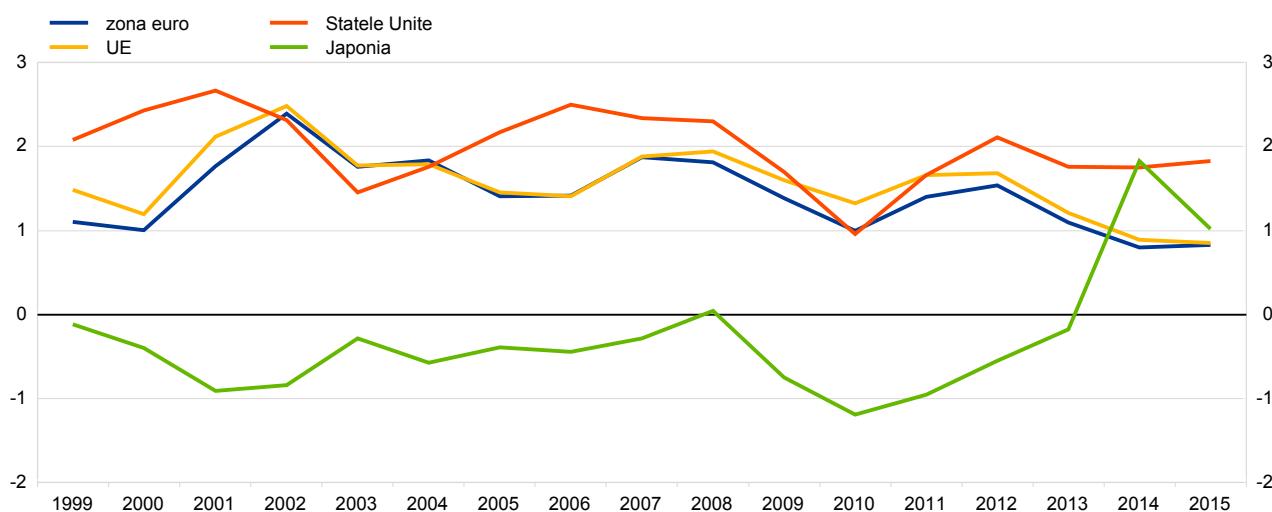

Sursa: Eurostat, BRI (pentru Statele Unite și Japonia) și calcule BCE.

1) Datele privind Japonia și Statele Unite se referă la indicele prețurilor de consum.

## 3. Prețuri și costuri

### 3.3 Deflatorul PIB

(variații procentuale anuale)

	1999-2015 <sup>(1, 2)</sup>	1999-2008 <sup>(1)</sup>	2009-2015 <sup>(2)</sup>	2012	2013	2014	2015
Belgia	1,7	1,9	1,5	2,0	1,3	0,7	.
Germania	1,1	0,8	1,6	1,5	2,1	1,7	2,1
Estonia	5,1	6,6	2,6	2,7	4,0	2,0	.
Irlanda	1,7	3,0	-0,5	0,4	1,2	0,1	.
Grecia	1,9	3,2	-0,2	-0,4	-2,5	-2,3	.
Spania	2,3	3,6	0,1	0,1	0,6	-0,4	.
Franța	1,4	1,8	0,8	1,2	0,8	0,6	1,2
Italia	2,0	2,4	1,2	1,4	1,3	0,9	.
Cipru	2,3	3,3	0,6	2,1	-1,4	-1,3	.
Letonia	4,9	7,8	0,2	3,5	1,3	1,2	.
Lituania	2,5	3,3	1,4	2,8	1,2	1,2	0,5
Luxemburg	2,7	2,8	2,7	4,0	2,4	0,9	.
Malta	2,5	2,5	2,4	2,0	1,8	1,7	.
Țările de Jos	1,8	2,5	0,8	1,4	1,4	0,8	0,3
Austria	1,6	1,6	1,6	2,0	1,5	1,6	1,5
Portugalia	2,2	3,2	0,7	-0,4	2,2	0,9	.
Slovenia	3,4	5,0	0,9	0,3	0,8	0,8	.
Slovacia	3,0	4,6	0,4	1,3	0,5	-0,2	.
Finlanda	1,7	1,5	2,0	3,0	2,6	1,6	.
Zona euro	1,7	2,0	1,0	1,2	1,3	0,9	.
Bulgaria	4,5	5,9	2,2	1,2	-0,5	0,2	.
Republica Cehă	1,9	2,4	1,0	1,4	1,4	2,5	.
Danemarca	2,1	2,5	1,6	2,8	1,4	0,8	.
Croația	2,9	4,1	1,3	1,6	0,8	0,0	.
Ungaria	5,1	6,4	3,0	3,5	3,1	3,2	.
Polonia	2,5	2,8	2,1	2,4	0,4	0,5	.
România	16,0	23,7	4,2	4,8	3,5	1,9	.
Suedia	1,6	1,8	1,4	1,1	1,1	1,6	.
Regatul Unit	2,3	2,4	2,1	1,6	2,0	1,8	.
UE	1,7	2,0	1,1	2,4	0,6	1,6	.
Statele Unite	2,0	2,3	1,4	1,8	1,6	1,6	1,0
Japonia	-1,1	-1,3	-0,7	-0,9	-0,6	1,7	.

Sursa: Eurostat, OCDE (pentru Statele Unite și Japonia) și calcule BCE.

1) Date disponibile începând cu 2001 pentru Luxemburg, Croația și Malta și cu 2003 pentru Polonia.

2) În cazul în care nu sunt date disponibile pentru anul 2015, media indicată se referă la perioadele 1999-2014 și 2009-2014.

### Graficul 3.3 Deflatorul PIB

(variații procentuale anuale)

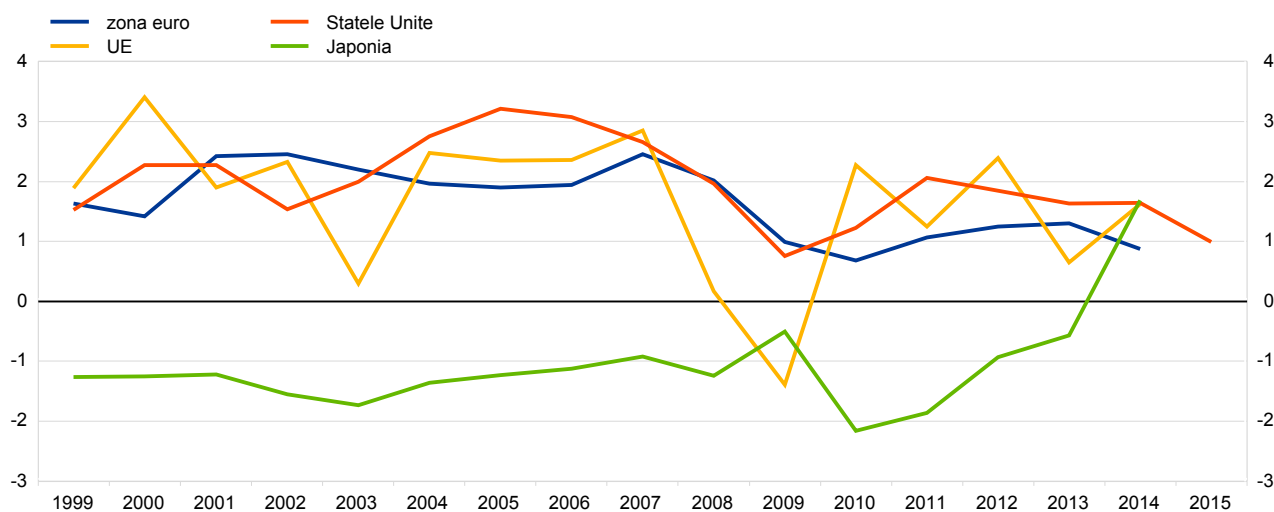

Sursa: Eurostat, OCDE (pentru Statele Unite și Japonia) și calcule BCE.

## 3. Prețuri și costuri

### 3.4 Prețurile producției industriale

(variații procentuale anuale)

	1999-2015 <sup>1,2)</sup>	1999-2008 <sup>1)</sup>	2009-2015 <sup>2)</sup>	2012	2013	2014	2015
Belgia	2,0	3,4	0,1	3,5	0,6	-4,6	-4,2
Germania	1,5	2,4	0,2	1,7	0,0	-0,9	-1,8
Estonia	3,2	4,7	1,9	3,4	9,9	-2,3	-2,8
Irlanda	1,6	4,0	0,6	3,1	1,5	-0,3	-4,4
Grecia	3,0	4,7	0,6	4,9	-0,7	-0,8	-5,8
Spania	2,4	3,3	1,1	3,8	0,6	-1,3	-2,1
Franța	1,5	2,4	0,3	2,8	0,3	-1,3	-2,2
Italia	1,8	3,0	0,0	4,1	-1,2	-1,8	-3,4
Cipru	2,8	4,8	0,6	8,1	-2,1	-3,1	-5,7
Letonia	5,0	8,4	1,7	5,3	1,1	0,1	-1,4
Lituania	2,6	4,8	-0,4	5,6	-0,3	-5,1	-9,2
Luxemburg	2,9	5,5	-0,6	3,6	1,3	-4,8	-0,5
Malta	4,2	5,2	3,0	2,3	0,9	-1,2	-3,2
Țările de Jos	2,4	4,7	-0,9	3,8	-1,3	-3,2	-7,4
Austria	1,3	1,8	0,4	0,9	-1,0	-1,5	-2,1
Portugalia	2,6	4,1	0,5	2,9	0,1	-1,2	-3,0
Slovenia	3,0	4,7	0,7	1,0	0,3	-1,1	-0,5
Slovacia	2,5	5,1	-1,1	3,8	-0,2	-3,6	-4,3
Finlanda	1,8	2,6	0,8	2,3	0,9	-0,9	-2,2
Zona euro	1,7	2,8	0,2	2,8	-0,2	-1,5	-2,7
Bulgaria	4,2	6,3	1,7	5,3	-1,3	-0,9	-1,7
Republica Cehă	1,7	2,6	0,3	2,1	0,8	-0,8	-3,2
Danemarca	3,3	5,3	0,4	2,5	2,2	-2,3	-6,5
Croația	2,8	3,8	1,5	7,0	0,4	-2,7	-3,9
Ungaria	5,5	8,0	2,0	5,3	-0,5	-2,1	-3,0
Polonia	2,6	3,5	1,7	3,6	-1,2	-1,4	-2,4
România	10,6	18,0	2,8	4,8	3,7	0,2	-1,8
Suedia	1,9	3,1	0,2	-0,3	-0,7	0,1	-1,1
Regatul Unit	2,8	4,3	0,7	2,2	1,0	-2,3	-7,5
UE	2,0	3,1	0,4	2,8	0,0	-1,5	-3,2
Statele Unite <sup>3)</sup>	2,3	3,1	1,3	1,9	1,2	1,9	-3,3
Japonia <sup>4)</sup>	0,2	1,0	-0,9	-1,2	0,8	0,8	-3,5

Sursa: Eurostat, BRI (pentru Statele Unite și Japonia) și calcule BCE.

1) Date disponibile începând cu 2001 pentru Bulgaria, Cipru, Polonia, Malta și România, cu 2002 pentru Letonia, cu 2003 pentru Estonia și cu 2006 pentru Irlanda.

2) În cazul în care nu sunt date disponibile pentru anul 2015, media indicată se referă la perioadele 1999-2014 și 2009-2014.

3) Datele se referă la produsele finite.

4) Datele se referă la indicii de prețuri de producție în sectorul prelucrător.

### Graficul 3.4 Prețurile producției industriale<sup>1)</sup>

(variații procentuale anuale)

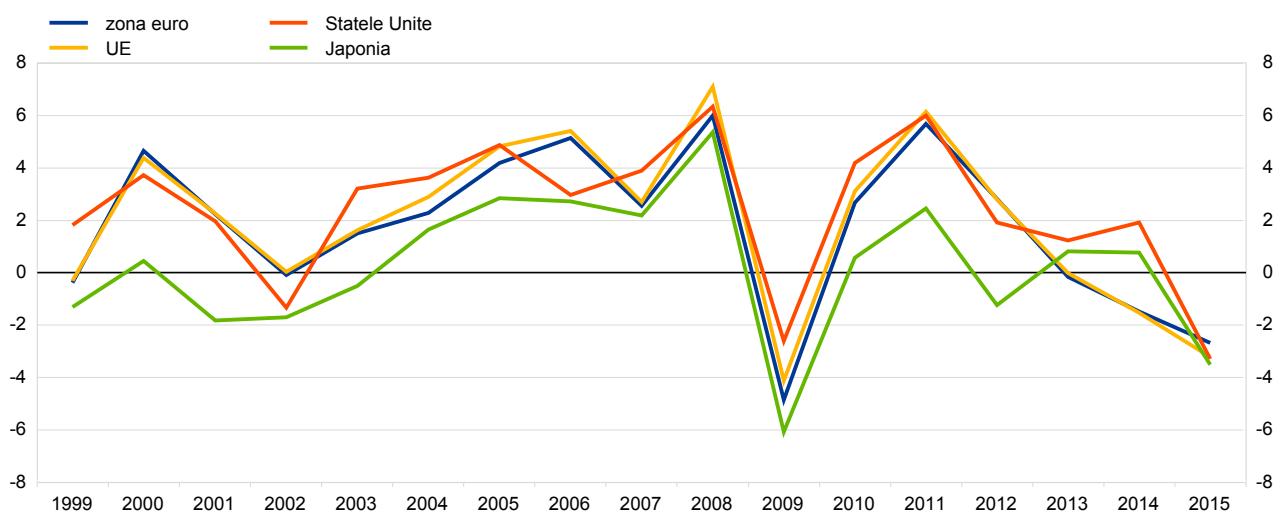

Sursa: Eurostat, BRI (pentru Statele Unite și Japonia) și calcule BCE.

1) Datele pentru Japonia se referă la indicii de prețuri de producție în sectorul prelucrător; datele pentru Statele Unite se referă la produsele finite.

## 3. Prețuri și costuri

### 3.5 Costul unitar cu forța de muncă

(variații procentuale anuale)

	1999-2015 <sup>1),2)</sup>	1999-2008 <sup>1)</sup>	2009-2015 <sup>2)</sup>	2012	2013	2014	2015
Belgia	1,8	1,8	1,8	3,4	2,2	-0,1	.
Germania	1,0	0,2	2,1	3,3	2,2	1,9	1,8
Estonia	4,9	7,0	1,6	3,3	5,5	3,7	.
Irlanda	1,0	3,4	-3,0	-0,8	0,2	-1,6	.
Grecia	1,9	3,6	-1,0	-2,0	-7,4	-2,6	.
Spania	1,7	3,3	-0,9	-2,9	-0,4	-0,9	.
Franța	1,8	1,9	1,7	2,3	0,9	1,5	.
Italia	2,2	2,7	1,5	1,4	0,9	1,3	.
Cipru	2,0	3,1	0,1	0,0	-3,4	-3,3	.
Letonia	5,0	10,3	-1,6	3,5	4,3	4,6	.
Lituania	1,7	2,8	0,0	2,2	3,1	2,8	.
Luxemburg	3,2	3,6	2,7	4,9	1,1	1,4	.
Malta	2,6	2,6	2,6	3,2	1,1	1,5	.
Țările de Jos	1,9	2,0	1,7	3,0	1,5	0,8	.
Austria	1,5	1,0	2,2	3,0	2,3	2,3	.
Portugalia	1,4	2,6	-0,5	-3,2	1,8	-0,9	.
Slovenia	3,4	4,6	1,3	0,8	0,2	-1,3	.
Slovacia	2,8	3,6	1,4	1,1	0,3	0,7	.
Finlanda	2,0	1,6	2,8	5,2	1,8	0,9	.
Zona euro	1,7	1,8	1,4	1,9	1,2	1,1	.
Bulgaria	5,4	5,1	5,9	4,8	7,0	4,4	.
Republica Cehă	2,2	2,8	1,1	3,1	0,6	0,1	.
Danemarca	2,2	2,7	1,4	1,2	1,5	1,3	.
Croația	2,4	4,0	0,2	-1,3	-2,2	-2,4	.
Ungaria	4,4	6,1	1,6	4,0	0,9	2,0	.
Polonia	1,1	0,9	1,3	2,1	0,3	0,0	.
România	13,1	21,6	0,3	3,5	-1,3	0,1	.
Suedia	2,1	2,2	2,1	4,1	1,7	1,3	.
Regatul Unit	2,2	2,8	1,3	1,6	0,4	-0,6	.
UE	1,2	1,3	1,2	2,9	0,2	1,4	.
Statele Unite	-0,4	-0,8	0,1	1,0	-0,5	1,4	1,3
Japonia	-1,9	-2,2	-1,3	-1,7	-0,9	1,5	.

Sursa: Eurostat, BRI (pentru Statele Unite) și calcule BCE.

1) Date disponibile începând cu 2001 pentru Croația, zona euro, UE, Luxemburg și Malta și cu 2003 pentru Polonia.

2) În cazul în care nu sunt date disponibile pentru anul 2015, media indicată se referă la perioadele 1999-2014 și 2009-2014.

### Graficul 3.5 Costul unitar cu forța de muncă

(variații procentuale anuale)

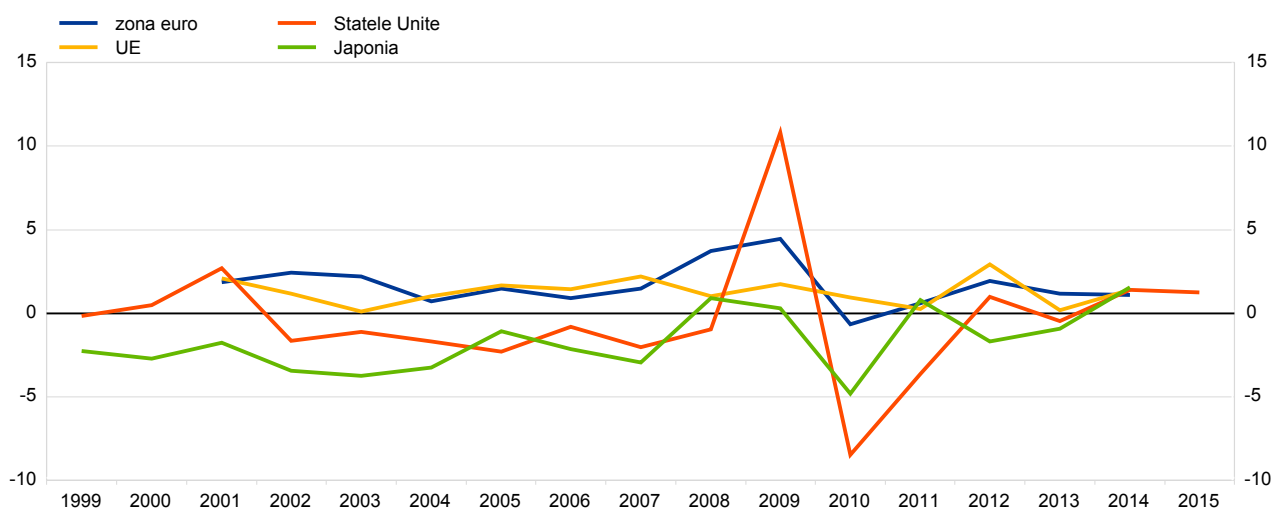

Sursa: Eurostat, BRI (pentru Statele Unite) și calcule BCE.



## 3. Prețuri și costuri

### 3.6 Remunerarea pe salariat

(variații procentuale anuale)

	1999-2015 <sup>1)2)</sup>	1999-2008 <sup>1)</sup>	2009-2015 <sup>2)</sup>	2012	2013	2014	2015
Belgia	2,6	2,9	2,1	3,2	2,6	0,9	.
Germania	1,6	1,2	2,2	2,5	1,8	2,6	2,7
Estonia	8,9	12,4	3,1	6,8	5,9	5,9	.
Irlanda	3,3	5,7	-0,6	0,0	-0,7	1,8	.
Grecia	2,7	6,0	-2,5	-3,0	-7,0	-2,1	.
Spania	2,4	3,5	0,7	-1,5	0,9	-0,4	.
Franța	2,5	2,8	2,0	2,2	1,6	1,3	.
Italia	1,9	2,6	0,7	-1,1	0,9	0,8	.
Cipru	2,7	4,6	-0,3	0,8	-3,3	-4,7	.
Letonia	9,4	16,4	0,8	6,1	5,0	8,5	.
Lituania	6,5	9,6	1,6	4,2	5,4	3,9	.
Luxemburg	3,0	3,5	2,3	1,6	3,6	2,9	.
Malta	3,2	3,9	2,3	3,7	1,3	0,6	.
Țările de Jos	2,7	3,2	1,8	2,1	2,0	2,0	.
Austria	2,2	2,3	1,9	2,7	2,2	1,7	.
Portugalia	2,4	3,8	0,3	-3,1	3,6	-1,4	.
Slovenia	5,4	7,9	1,3	-1,0	0,6	1,1	.
Slovacia	6,2	8,2	2,8	2,6	2,6	1,8	.
Finlanda	2,9	3,3	2,2	2,8	1,3	1,4	.
Zona euro	2,2	2,6	1,7	1,5	1,6	1,4	.
Bulgaria	8,6	9,1	7,8	7,7	8,8	5,6	.
Republica Cehă	4,6	6,5	1,4	1,7	-0,3	1,5	.
Danemarca	3,0	3,7	2,0	1,7	1,2	1,8	.
Croația	3,0	5,3	0,0	0,2	-0,7	-5,3	.
Ungaria	6,3	9,6	1,0	2,1	1,8	0,9	.
Polonia	3,9	3,5	4,2	3,6	1,7	1,6	.
România	18,6	30,2	1,6	9,4	3,0	2,3	.
Suedia	3,5	4,1	2,5	3,1	2,0	2,2	.
Regatul Unit	3,3	4,4	1,6	1,7	1,4	-0,1	.
UE	2,1	2,5	1,6	2,8	0,7	1,8	.
Statele Unite	3,0	3,6	2,1	2,2	1,5	2,8	.
Japonia	-0,9	-1,0	-0,5	0,0	-0,2	0,9	.

Sursa: Eurostat, OCDE (pentru Statele Unite și Japonia) și calcule BCE.

1) Date disponibile începând cu 2001 pentru Croația, zona euro, UE, Luxemburg și Malta și cu 2003 pentru Polonia.

2) În cazul în care nu sunt date disponibile pentru anul 2015, media indicată se referă la perioadele 1999-2014 și 2009-2014.

### Graficul 3.6 Remunerarea pe salariat

(variații procentuale anuale)

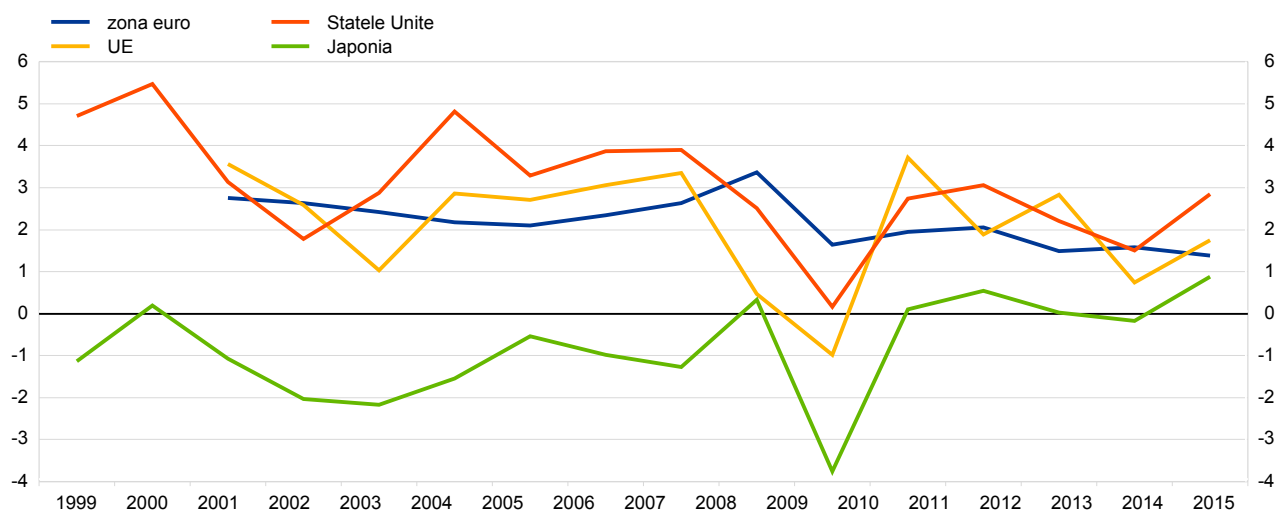

Sursa: Eurostat, OCDE (pentru Statele Unite și Japonia) și calcule BCE.

## 3. Prețuri și costuri

### 3.7 Prețurile proprietăților rezidențiale

(variații procentuale anuale)

	1999-2014 <sup>1)</sup>	1999-2008 <sup>1)</sup>	2009-2014	2011	2012	2013	2014
Belgia	5,6	7,8	2,1	3,1	2,5	1,7	0,6
Germania	1,7	1,4	2,0	2,6	3,0	3,2	3,1
Estonia	6,2	18,1	-1,1	9,9	8,0	10,7	11,0
Irlanda	3,5	10,8	-7,5	-13,9	-11,4	2,1	13,0
Grecia	2,3	8,6	-7,4	-5,5	-11,7	-10,8	-7,5
Spania	3,7	10,5	-6,8	-7,4	-13,7	-10,6	0,3
Franța	5,7	9,3	-0,2	5,9	-0,5	-2,1	-1,8
Italia	2,5	5,6	-2,4	0,8	-2,8	-5,7	-4,4
Cipru	0,4	19,5	-5,2	-4,1	-5,3	-6,8	-9,0
Letonia	-0,1	17,4	-5,4	10,4	3,0	6,8	6,0
Lituania	8,8	20,6	-6,8	1,3	-3,3	3,6	7,6
Luxemburg	3,5	3,3	3,6	3,7	4,2	5,0	4,4
Malta	4,7	6,9	1,1	1,3	0,4	2,1	7,0
Țările de Jos	3,2	7,4	-3,4	-2,4	-6,5	-6,5	0,9
Austria	2,8	1,0	5,8	4,2	12,4	4,7	3,4
Portugalia	-1,7	-	-1,7	-4,9	-7,1	-1,9	4,3
Slovenia	1,6	14,4	-4,3	2,7	-6,9	-5,2	-6,6
Slovacia	3,0	9,9	-3,6	-3,1	-1,1	-0,9	-0,8
Finlanda	4,3	5,5	2,2	2,7	1,6	1,6	-0,6
Zona euro	3,1	5,5	-0,8	1,1	-1,6	-1,9	0,2
Bulgaria	-3,8	-	-3,8	-5,5	-1,9	-2,2	1,4
Republica Cehă	-0,8	-	-0,8	0,0	-1,4	0,0	2,6
Danemarca	3,8	10,0	-1,1	-1,7	-2,7	3,9	3,7
Croația	-3,1	-	-3,1	0,2	-1,6	-4,0	-1,6
Ungaria	-1,6	2,3	-2,2	-3,4	-3,8	-2,6	4,3
Polonia	-1,6	1,9	-2,2	-1,3	-4,4	-5,5	1,8
România	-6,3	-	-6,3	-14,2	-6,5	-0,2	-2,3
Suedia	7,2	8,5	4,9	2,5	1,2	5,5	9,4
Regatul Unit	6,9	9,8	2,1	-1,0	1,7	3,5	10,0
UE	4,0	6,7	-0,5	0,4	-1,6	-0,7	1,8
Statele Unite	3,1	5,4	-0,7	-3,8	-0,1	4,0	5,6
Japonia	0,8	-	0,8	0,1	-0,9	1,6	1,6

Sursa: surse naționale și BCE.

1) Date disponibile începând cu 2000 pentru Lituania, cu 2003 pentru Slovacia, cu 2004 pentru Germania și Danemarca, cu 2005 pentru Estonia, cu 2006 pentru Slovenia, cu 2007 pentru Cipru, Letonia și Polonia, cu 2008 pentru Ungaria și Luxemburg, cu 2009 pentru Croația, Republica Cehă, Japonia și Portugalia și cu 2010 pentru Bulgaria și România.

### Graficul 3.7 Prețurile proprietăților rezidențiale

(variații procentuale anuale)

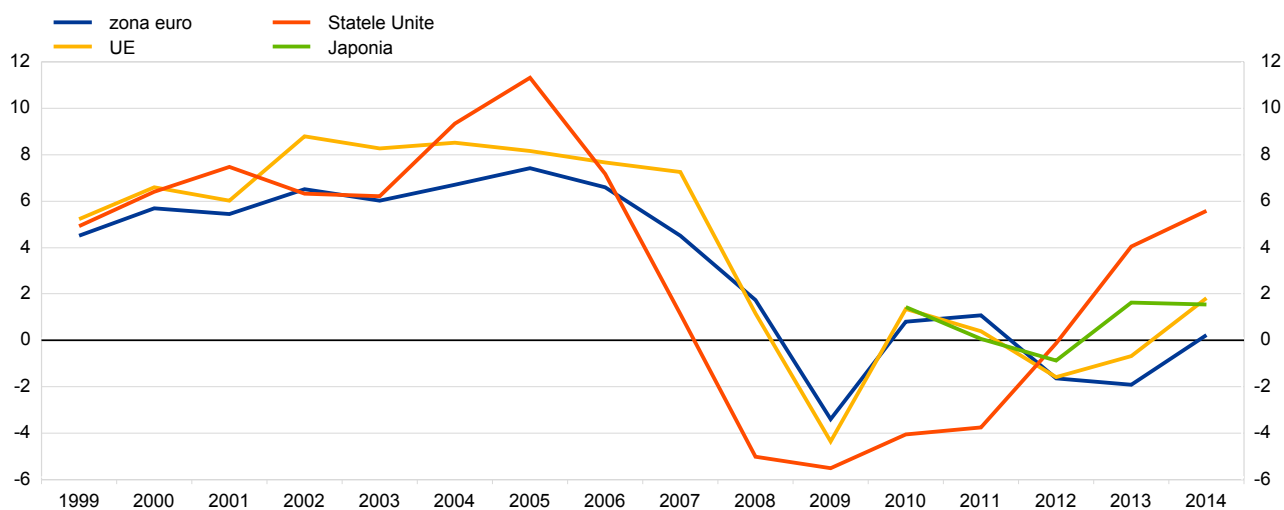

Sursa: surse naționale și BCE.

## 4. Cursurile de schimb și balanța de plăți

### 4.1 Cursurile de schimb efective

(mediile perioadei; indice: T1 1999=100)

	1999-2015	1999-2008	2009-2015	2012	2013	2014	2015
<b>CSE-19</b>							
nominal	99,9	98,8	101,5	97,6	101,2	101,8	92,4
real, prin IPC	98,7	98,8	98,6	95,0	98,2	97,9	88,4
real, prin IPP	97,7	98,4	96,7	93,3	96,7	96,7	89,2
real, prin deflatorul PIB	95,6	96,7	93,9	88,0	91,1	91,3	
real, prin ULCM <sup>1)</sup>	102,3	99,4	107,0	99,8	102,0	102,2	
real, prin ULCT	99,0	97,3	101,8	95,6	98,8	100,4	
<b>CSE-38</b>							
nominal	107,1	103,7	112,0	107,0	111,9	114,7	106,5
real, prin IPC	97,3	98,0	96,3	92,5	95,6	96,1	87,9

Sursa: BCE.

1) Serii de date deflateate cu indicele costurilor unitare cu forța de muncă în industria prelucrătoare (ULCM) sunt disponibile numai pentru grupul de parteneri comerciali CSE-18.

### Graficul 4.1 Cursurile de schimb efective

(medii lunare; indice: T1 1999=100)

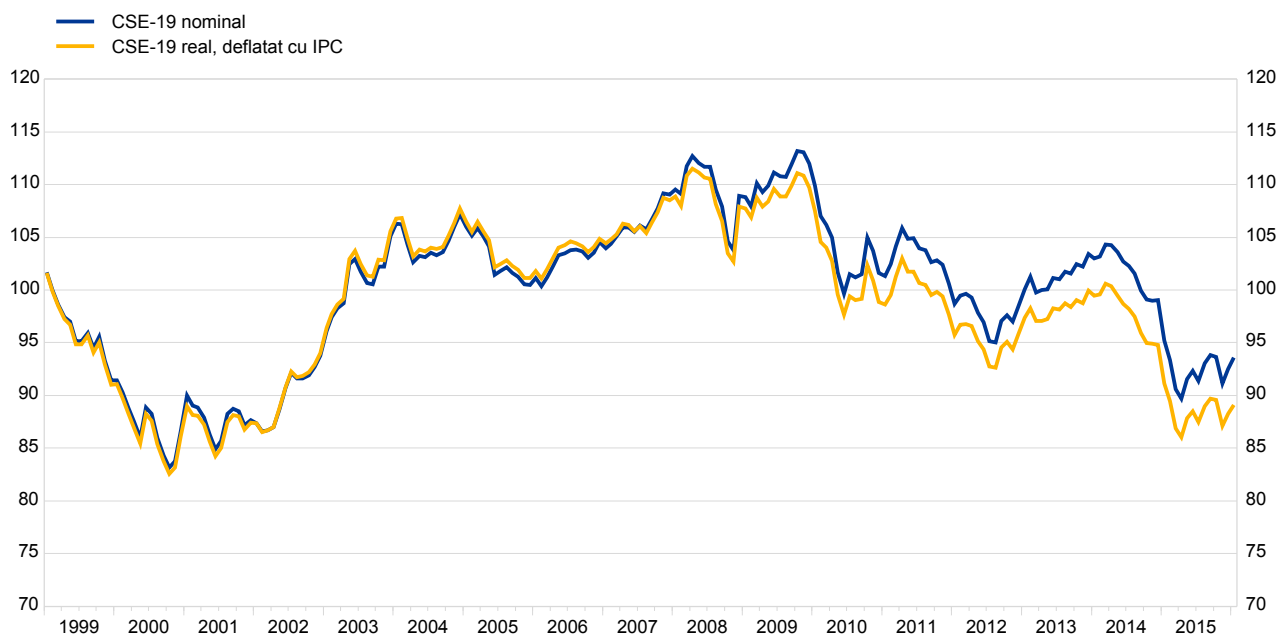

Sursa: BCE.

## 4. Cursurile de schimb și balanța de plăți

### 4.2 Cursurile de schimb bilaterale

(unități de monedă națională/euro; mediile perioadei)

	1999-2015 <sup>1)</sup>	1999-2008 <sup>1)</sup>	2009-2015	2012	2013	2014	2015
Renminbi chinezesc	8,978	9,468	8,418	8,105	8,165	8,186	6,973
Kuna croată	7,444	7,406	7,488	7,522	7,579	7,634	7,614
Coroana cehă	29,069	31,193	26,036	25,149	25,980	27,536	27,279
Coroana daneză	7,448	7,446	7,451	7,444	7,458	7,455	7,459
Forintul maghiar	268,989	253,282	291,429	289,249	296,873	308,706	309,996
Yenul japonez	127,872	130,952	123,473	102,492	129,663	140,306	134,314
Zlotul polonez	4,065	3,991	4,170	4,185	4,197	4,184	4,184
Lira sterlină	0,738	0,674	0,830	0,811	0,849	0,806	0,726
Leul românesc	3,634	3,132	4,351	4,459	4,419	4,444	4,445
Coroana suedeză	9,195	9,132	9,285	8,704	8,652	9,099	9,353
Francul elvețian	1,435	1,555	1,263	1,205	1,231	1,215	1,068
Dolarul SUA	1,218	1,155	1,309	1,285	1,328	1,329	1,110

Sursa: BCE.

1) Date pentru renminbi chinezesc și kuna croată disponibile începând cu anul 2001.

### Graficul 4.2 Cursurile de schimb bilaterale

(medii lunare; indice: T1 1999=100)

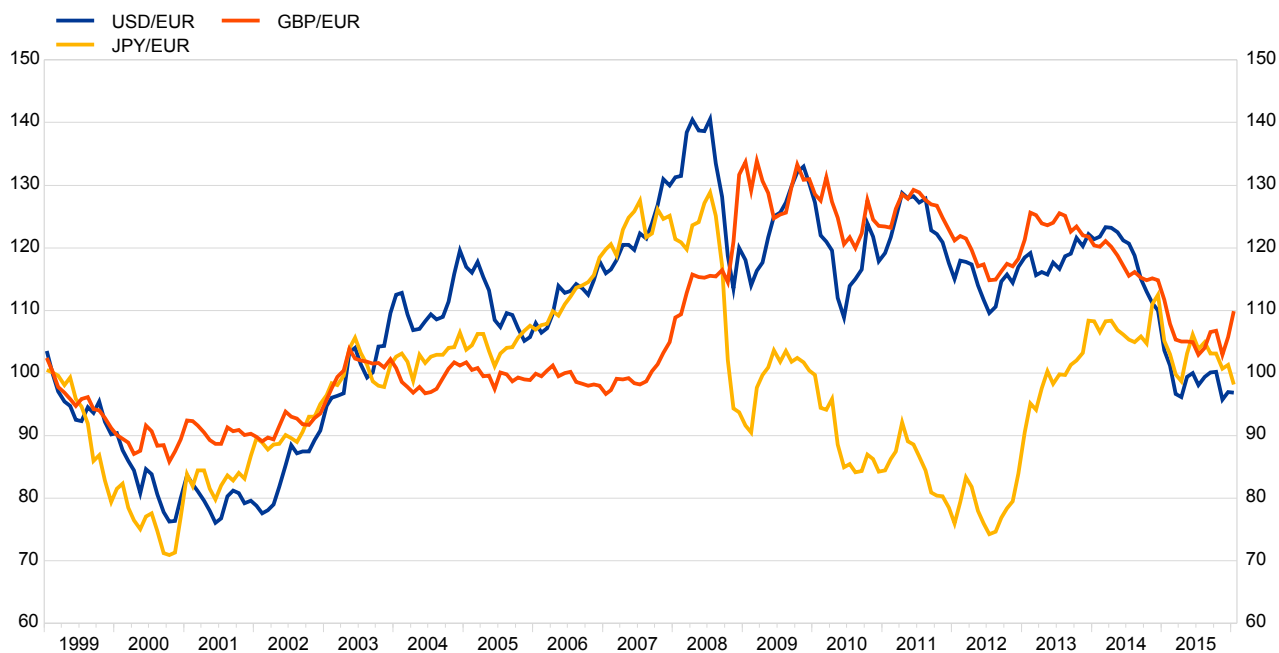

Sursa: BCE.

## 4. Cursurile de schimb și balanța de plăți

### 4.3 Cursurile de schimb efective reale<sup>1)</sup>

(deflate cu IPC; mediile perioadei; indice: T1 1999 = 100)

	1999-2015	1999-2008	2009-2015	2012	2013	2014	2015
Belgia	99,7	99,2	100,5	98,9	100,5	100,7	96,6
Germania	93,5	95,3	95,3	88,3	90,3	91,0	86,3
Estonia	113,5	106,5	123,4	121,1	124,5	126,4	125,1
Irlanda	108,7	108,9	108,4	105,1	106,8	106,0	97,9
Grecia	101,4	99,7	103,9	103,7	102,5	100,8	95,7
Spania	106,3	104,8	108,4	107,0	108,7	108,1	102,8
Franța	96,6	97,6	95,2	93,3	94,4	94,7	90,5
Italia	100,1	100,2	99,8	98,3	99,8	99,9	95,1
Cipru	104,8	104,0	106,0	105,8	106,3	105,6	100,0
Letonia	109,0	104,7	115,0	113,9	112,5	113,9	113,2
Lituania	121,5	115,7	129,7	127,6	128,7	130,1	127,5
Luxemburg	106,1	104,4	108,5	107,6	109,0	109,2	104,7
Malta	105,9	105,1	107,1	104,9	106,7	106,7	101,4
Țările de Jos	101,7	102,5	100,4	97,6	100,7	100,7	95,3
Austria	96,5	97,0	95,6	93,8	95,7	97,0	94,5
Portugalia	102,9	103,1	102,5	102,2	102,2	101,6	99,2
Slovenia	100,1	99,4	101,1	99,6	101,1	101,4	97,7
Slovacia	161,1	139,4	192,1	190,7	193,2	193,4	187,2
Finlanda	96,3	96,9	95,3	92,6	94,8	96,6	93,3
Zona euro	97,3	98,0	96,3	92,5	95,6	96,1	87,9
Bulgaria	132,4	120,8	148,8	148,5	148,7	146,8	140,7
Republica Cehă	132,3	122,4	146,5	149,1	146,2	138,1	134,5
Danemarca	99,1	99,4	98,5	96,5	97,1	97,7	93,8
Croatia	104,9	103,7	106,6	103,9	105,5	105,0	100,6
Ungaria	129,2	125,3	134,8	135,7	134,4	129,1	123,5
Polonia	117,7	117,4	118,1	117,1	117,6	118,1	113,3
România	132,8	127,4	140,5	135,9	141,4	142,8	137,7
Suedia	93,7	95,2	91,5	94,5	96,1	91,6	85,8
Regatul Unit	90,9	97,9	81,0	80,6	79,4	84,9	88,8
UE	-	-	-	-	-	-	-
Statele Unite	94,3	99,3	87,0	84,0	84,2	86,1	95,5
Japonia	84,4	89,4	77,3	86,4	68,9	64,9	60,7

Sursa: BCE.

1) Pe ansamblul zonei euro, este indicat cursul de schimb efectiv real al euro față de 38 de parteneri comerciali.

La nivelul fiecărei țări din zona euro, tabelul prezintă indicatorii armonizați de competitivitate calculați raportat la aceiași parteneri comerciali, la care se adaugă celelalte țări din zona euro. Pentru țările din afara zonei euro, este indicat cursul de schimb efectiv real al euro față de 38 de parteneri comerciali. O variație pozitivă indică o scădere a competitivității prețurilor.

### Graficul 4.3 Cursurile de schimb efective reale

(deflate cu IPC; medii lunare; indice: T1 1999=100)

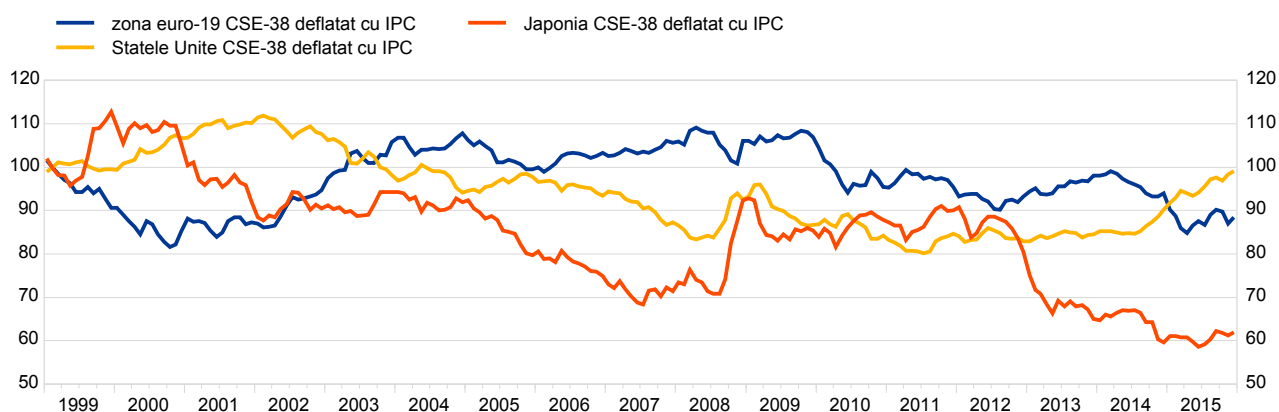

Sursa: BCE.

## 4. Cursurile de schimb și balanța de plăți

### 4.4 Balanța de plăți: contul curent net

(pondere în PIB; mediile perioadei; date neajustate nici cu numărul de zile lucrătoare, nici sezonier)

	2008-2014	2008-2011	2012-2014	2011	2012	2013	2014
Belgia	-0,3	-0,3	-0,2	-1,1	-0,1	-0,2	-0,2
Germania	6,3	5,7	7,1	6,2	7,0	6,7	7,8
Estonia	-0,6	-0,7	-0,5	1,4	-2,6	-0,1	1,2
Irlanda	-0,3	-1,8	1,8	0,9	-1,6	3,2	3,8
Grecia	-7,3	-11,2	-2,2	-10,0	-2,4	-2,0	-2,0
Spania	-2,6	-5,1	0,8	-3,2	-0,2	1,5	1,0
Franța	-0,9	-0,9	-1,0	-1,0	-1,2	-0,8	-1,0
Italia	-1,3	-2,8	0,8	-3,1	-0,4	0,9	2,0
Cipru	-7,5	-9,4	-5,0	-4,0	-5,9	-4,6	-4,6
Letonia	-2,1	-1,6	-2,9	-3,0	-3,7	-2,7	-2,3
Lituania	-1,6	-4,0	1,5	-4,1	-1,3	1,7	4,0
Luxemburg	6,7	6,9	6,3	6,4	6,6	6,3	6,2
Malta	-0,7	-3,6	3,1	-2,4	1,4	3,8	4,2
Țările de Jos	8,5	6,6	11,1	9,1	11,0	11,3	11,0
Austria	2,5	2,9	1,9	1,7	1,5	2,1	2,1
Portugalia	-5,5	-9,6	0,0	-6,0	-2,0	1,4	0,6
Slovenia	1,4	-1,4	5,2	0,2	2,6	5,8	7,2
Slovacia	-2,4	-4,9	0,9	-5,0	1,0	1,6	0,1
Finlanda	-0,2	0,9	-1,6	-1,8	-2,0	-1,8	-1,0
Zona euro	0,7	-0,2	1,9	0,2	1,3	2,0	2,5
Bulgaria	-3,7	-7,2	1,0	1,0	-0,3	2,0	1,3
Republica Cehă	-1,6	-2,5	-0,5	-2,2	-1,6	-0,5	0,6
Danemarca	5,5	4,3	7,2	5,8	5,9	7,5	8,2
Croația	-2,0	-3,9	0,4	-0,8	-0,2	0,9	0,6
Ungaria	0,2	-1,7	2,7	0,8	1,8	4,0	2,2
Polonia	-4,0	-5,3	-2,4	-5,2	-3,7	-1,3	-2,1
România	-4,6	-6,4	-2,1	-4,8	-4,7	-1,2	-0,5
Suedia	6,9	6,7	7,1	7,4	7,4	7,6	6,3
Regatul Unit	-3,6	-2,8	-4,8	-1,7	-3,6	-4,8	-5,9
UE	-0,4	-1,3	0,8	-0,7	0,6	1,0	0,9
Statele Unite	-2,9	-3,3	-2,4	-3,0	-2,8	-2,3	-2,2
Japonia	2,1	3,0	0,8	2,2	1,0	0,8	0,5

Sursa: BCE, BRI și Eurostat.

### Graficul 4.4 Balanța de plăți: contul curent net

(pondere în PIB, date neajustate nici cu numărul de zile lucrătoare, nici sezonier)

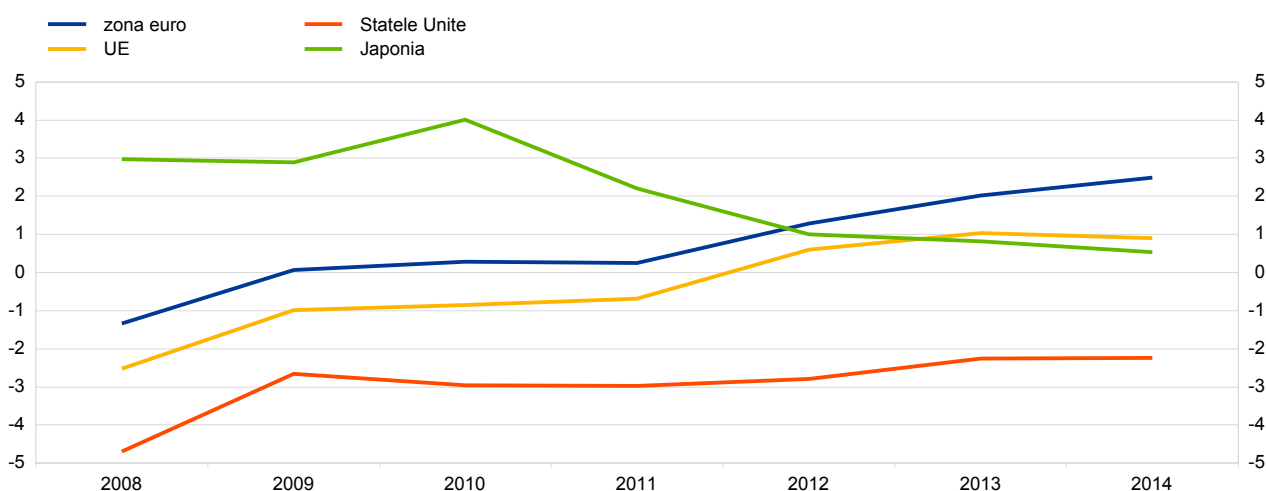

Sursa: BCE, BRI și Eurostat.

## 4. Cursurile de schimb și balanța de plăți

### 4.5 Poziția investițională internațională netă

(pondere în PIB, %; medii la finele perioadei)

	2008-2014 <sup>1)</sup>	2008-2011 <sup>1)</sup>	2012-2014	2011	2012	2013	2014
Belgia	58,0	58,5	57,2	62,1	53,9	54,7	63,0
Germania	29,0	23,0	36,9	23,6	29,5	36,4	44,9
Estonia	-62,6	-70,4	-52,2	-57,6	-55,1	-52,7	-48,9
Irlanda	-104,2	-89,8	-123,5	-107,0	-133,1	-128,8	-108,6
Grecia	-98,7	-84,8	-117,3	-85,9	-111,1	-120,9	-119,8
Spania	-90,9	-88,5	-94,3	-92,0	-90,1	-96,8	-95,9
Franța	-13,5	-10,8	-17,1	-7,6	-13,2	-18,0	-20,3
Italia	-25,8	-23,3	-29,1	-22,2	-27,6	-30,3	-29,4
Cipru	-120,2	-106,2	-138,7	-134,6	-133,4	-140,3	-142,5
Letonia	-78,8	-82,6	-73,8	-79,7	-75,6	-74,9	-70,8
Lituania	-54,4	-55,1	-53,4	-55,3	-57,7	-51,4	-51,2
Luxemburg	16,5	-0,7	39,5	30,8	38,7	39,0	40,7
Malta	16,5	8,6	27,1	8,9	22,1	21,7	37,4
Țările de Jos	21,4	5,7	42,2	19,8	31,4	32,8	62,4
Austria	-3,1	-5,5	0,2	-2,0	-3,2	1,4	2,3
Portugalia	-107,6	-101,4	-115,9	-100,5	-113,5	-118,2	-115,9
Slovenia	-45,4	-43,8	-47,6	-45,7	-50,6	-47,2	-44,9
Slovacia	-64,5	-62,7	-67,0	-65,7	-63,9	-65,8	-71,3
Finlanda	6,5	7,7	5,0	15,5	12,4	5,8	-3,3
Zona euro	-17,7	-19,8	-14,9	-19,5	-16,5	-16,6	-11,6
Bulgaria	-84,9	-91,2	-80,8	-89,2	-85,1	-79,2	-78,0
Republica Cehă	-41,3	-42,3	-40,1	-44,3	-46,9	-39,3	-34,2
Danemarca	23,3	9,3	42,1	28,2	37,6	39,6	49,0
Croația	-87,1	-85,8	-88,7	-90,7	-90,0	-88,7	-87,5
Ungaria	-95,4	-104,5	-83,4	-95,2	-93,9	-84,4	-71,9
Polonia	-62,2	-57,2	-68,8	-57,7	-67,7	-70,4	-68,2
România	-62,4	-59,4	-66,4	-66,7	-70,1	-66,9	-62,2
Suedia	-6,9	-2,2	-13,1	-11,1	-16,2	-16,8	-6,3
Regatul Unit	-13,2	-6,5	-22,1	-7,9	-22,8	-15,3	-28,2
UE	-	-	-	-	-	-	-
Statele Unite	-27,3	-22,7	-33,5	-28,7	-28,0	-32,0	-40,5
Japonia	59,7	52,8	68,8	56,4	63,0	68,0	75,3

Sursa: BCE și BRI.

1) Date pentru Bulgaria disponibile începând cu anul 2010.

### Graficul 4.5 Poziția investițională internațională netă

(pondere în PIB, %)

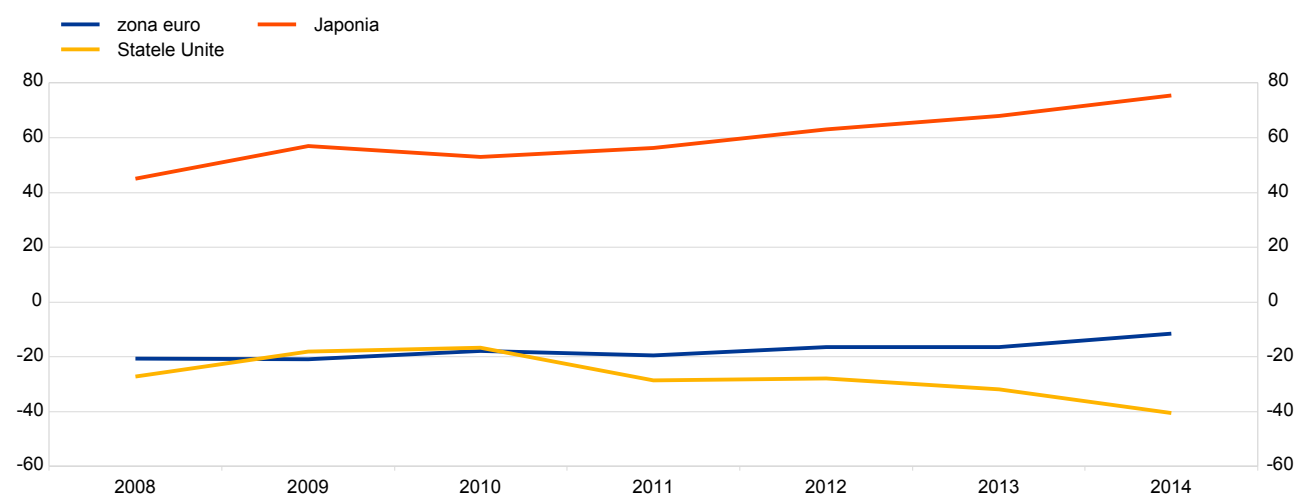

Surse: BCE și BRI.

## 5. Evoluții fiscale

### 5.1 Soldul bugetului general consolidat (pondere în PIB)

	1999-2014 <sup>1)</sup>	1999-2008 <sup>1)</sup>	2009-2014	2011	2012	2013	2014
Belgia	-1,8	-0,6	-3,9	-4,1	-4,1	-2,9	-3,1
Germania	-1,8	-2,1	-1,4	-1,0	-0,1	-0,1	0,3
Estonia	0,3	0,6	-0,1	1,2	-0,3	-0,1	0,7
Irlanda	-7,0	-0,2	-12,7	-12,5	-8,0	-5,7	-3,9
Grecia	-9,4	-7,6	-10,2	-10,2	-8,8	-12,4	-3,6
Spania	-3,5	-0,3	-8,8	-9,5	-10,4	-6,9	-5,9
Franța	-3,6	-2,6	-5,3	-5,1	-4,8	-4,1	-3,9
Italia	-3,2	-2,9	-3,7	-3,5	-3,0	-2,9	-3,0
Cipru	-3,5	-2,1	-5,9	-5,7	-5,8	-4,9	-8,9
Letonia	-2,7	-1,9	-4,0	-3,4	-0,8	-0,9	-1,6
Lituania	-3,1	-1,9	-5,2	-8,9	-3,1	-2,6	-0,7
Luxemburg	0,9	1,6	0,3	0,5	0,2	0,7	1,4
Malta	-3,0	-3,2	-2,9	-2,6	-3,6	-2,6	-2,1
Țările de Jos	-1,7	-0,5	-3,9	-4,3	-3,9	-2,4	-2,4
Austria	-2,5	-2,1	-3,1	-2,6	-2,2	-1,3	-2,7
Portugalia	-5,5	-4,2	-7,7	-7,4	-5,7	-4,8	-7,2
Slovenia	-4,0	-2,2	-7,0	-6,6	-4,1	-15,0	-5,0
Slovacia	-4,9	-4,9	-4,8	-4,1	-4,2	-2,6	-2,8
Finlanda	1,5	3,8	-2,4	-1,0	-2,1	-2,5	-3,3
Zona euro	-2,8	-1,9	-4,3	-4,2	-3,7	-3,0	-2,6
Bulgaria	-0,6	0,6	-2,7	-2,0	-0,6	-0,8	-5,8
Republica Cehă	-3,5	-3,6	-3,3	-2,7	-4,0	-1,3	-1,9
Danemarca	0,8	2,4	-1,8	-2,1	-3,6	-1,3	1,5
Croația	-4,7	-3,6	-6,0	-7,8	-5,3	-5,4	-5,6
Ungaria	-5,1	-6,0	-3,7	-5,5	-2,3	-2,5	-2,5
Polonia	-4,4	-3,9	-5,1	-4,9	-3,7	-4,0	-3,3
România	-3,6	-2,9	-4,7	-5,4	-3,2	-2,2	-1,4
Suedia	0,5	1,2	-0,8	-0,1	-0,9	-1,4	-1,7
Regatul Unit	-4,3	-2,1	-8,0	-7,7	-8,3	-5,7	-5,7
UE	-2,9	-1,9	-4,7	-4,5	-4,3	-3,3	-3,0
Statele Unite	-5,5	-3,4	-9,0	-10,6	-8,8	-5,3	-4,9
Japonia	-6,3	-5,2	-8,1	-8,8	-8,7	-7,7	-6,2

Sursa: SEBC și OCDE.

1) Date disponibile începând cu 2006 pentru Grecia, cu 2002 pentru Croația și cu 2000 pentru Luxemburg.

### Graficul 5.1 Soldul bugetului general consolidat

(pondere în PIB)

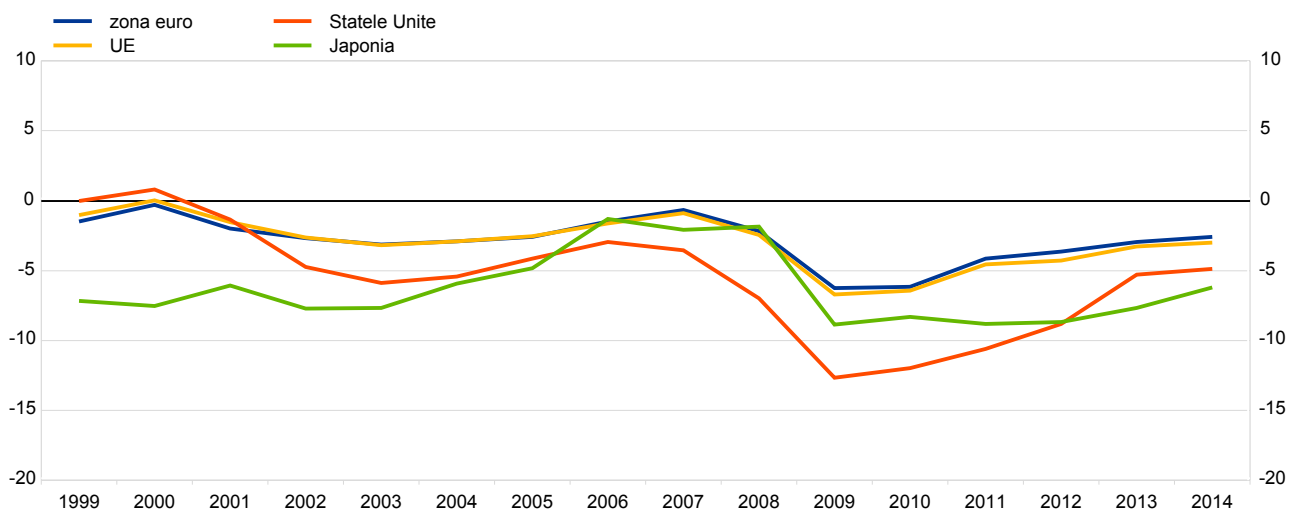

Sursa: SEBC și OCDE.



## 5. Evoluții fiscale

### 5.2 Soldul primar al bugetului general consolidat<sup>1)</sup> (pondere în PIB)

	1999-2014 <sup>2)</sup>	1999-2008 <sup>2)</sup>	2009-2014	2011	2012	2013	2014
Belgia	2,8	4,7	-0,4	-0,5	-0,6	0,4	0,0
Germania	0,8	0,8	0,9	1,5	2,2	1,9	2,1
Estonia	0,5	0,8	0,1	1,3	-0,1	0,0	0,8
Irlanda	-2,2	2,1	-9,3	-9,1	-4,0	-1,4	0,1
Grecia	-4,4	-3,0	-5,0	-3,0	-3,7	-8,4	0,4
Spania	-1,1	2,0	-6,2	-7,0	-7,5	-3,5	-2,5
Franța	-1,0	0,1	-2,9	-2,5	-2,2	-1,8	-1,8
Italia	1,9	2,4	1,0	1,2	2,2	1,9	1,6
Cipru	-0,7	0,9	-3,4	-3,5	-2,9	-1,8	-6,0
Letonia	-1,7	-1,3	-2,4	-1,6	0,8	0,6	-0,1
Lituania	-1,8	-0,8	-3,5	-7,1	-1,2	-0,9	0,9
Luxemburg	1,9	2,8	0,7	1,0	0,6	1,1	1,8
Malta	-0,7	-1,2	0,2	0,6	-0,6	0,3	0,8
Țările de Jos	0,5	2,1	-2,2	-2,5	-2,2	-0,9	-0,9
Austria	0,6	1,2	-0,3	0,2	0,5	1,3	-0,2
Portugalia	-2,2	-1,4	-3,5	-3,1	-0,8	0,0	-2,3
Slovenia	-2,1	-0,4	-4,9	-4,7	-2,1	-12,4	-1,9
Slovacia	-2,7	-2,4	-3,2	-2,6	-2,4	-0,8	-0,9
Finlanda	3,2	5,8	-1,0	0,4	-0,7	-1,3	-2,1
Zona euro	0,3	1,3	-1,5	-1,2	-0,6	-0,2	0,1
Bulgaria	1,1	2,9	-2,0	-1,3	0,2	0,0	-4,9
Republica Cehă	-2,4	-2,6	-2,0	-1,4	-2,5	0,1	-0,6
Danemarca	3,2	5,0	0,0	-0,1	-1,8	0,5	3,1
Croația	-2,3	-1,7	-2,9	-4,7	-2,0	-1,9	-2,1
Ungaria	-0,7	-1,5	0,7	-1,3	2,3	2,0	1,5
Polonia	-1,8	-1,2	-2,7	-2,3	-1,0	-1,5	-1,4
România	-1,6	-0,8	-3,1	-3,8	-1,4	-0,4	0,3
Suedia	2,3	3,5	0,2	1,0	0,0	-0,6	-1,0
Regatul Unit	-1,9	0,1	-5,2	-4,5	-5,4	-2,8	-3,0
UE	0,0	1,1	-2,0	-1,6	-1,4	-0,6	-0,5
Statele Unite	-1,9	0,1	-5,3	-6,7	-5,0	-1,7	-1,4
Japonia	-4,1	-2,9	-6,0	-6,7	-6,6	-5,6	-4,1

Sursa: SEBC și OCDE.

1) Soldul bugetului general consolidat exclusiv cheltuielile cu dobânzile.

2) Date disponibile începând cu 2006 pentru Grecia, cu 2000 pentru Luxemburg și cu 2002 pentru Croația.

### Graficul 5.2 Soldul primar al bugetului general consolidat

(pondere în PIB)

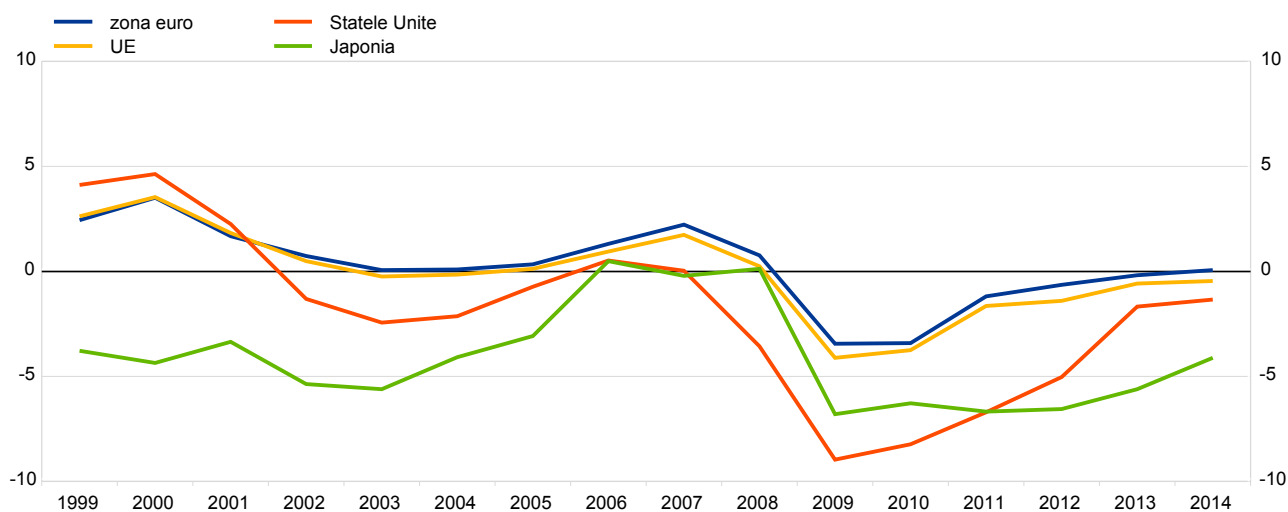

Sursa: SEBC și OCDE.

## 5. Evoluții fiscale

### 5.3 Cheltuielile bugetare

(pondere în PIB)

	1999-2014 <sup>1)</sup>	1999-2008 <sup>1)</sup>	2009-2014	2011	2012	2013	2014
Belgia	51,5	49,6	54,7	54,4	55,8	55,6	55,1
Germania	45,7	45,8	45,5	44,7	44,4	44,5	44,3
Estonia	37,4	35,9	39,9	37,4	39,1	38,3	38,0
Irlanda	38,7	34,1	46,3	45,5	41,8	39,7	38,2
Grecia	52,2	47,7	54,4	54,2	55,2	60,8	49,9
Spania	41,5	39,0	45,8	45,6	48,0	45,1	44,5
Franța	53,9	52,3	56,8	55,9	56,8	57,0	57,5
Italia	48,3	47,0	50,5	49,1	50,8	51,0	51,2
Cipru	39,7	37,5	43,3	42,5	41,9	41,4	49,3
Letonia	37,3	35,8	39,7	39,0	37,0	36,9	37,3
Lituania	37,4	36,2	39,4	42,5	36,1	35,6	34,8
Luxemburg	41,3	39,7	43,7	43,3	44,6	43,3	42,4
Malta	42,1	42,1	42,2	40,9	42,5	42,6	44,0
Țările de Jos	44,7	43,2	47,2	47,0	47,1	46,4	46,2
Austria	51,3	50,8	52,1	50,8	51,1	50,9	52,7
Portugalia	46,8	44,6	50,4	50,0	48,5	49,9	51,7
Slovenia	47,3	45,1	51,0	50,0	48,6	60,3	49,8
Slovacia	41,7	41,8	41,5	40,5	40,1	41,0	41,6
Finlanda	51,4	48,6	56,0	54,4	56,1	57,6	58,3
Zona euro	47,7	46,5	49,8	49,1	49,7	49,6	49,4
Bulgaria	37,9	38,2	37,4	34,1	34,7	37,6	42,1
Republica Cehă	42,5	42,2	43,2	42,9	44,5	42,6	42,6
Danemarca	54,0	52,1	57,2	56,8	58,8	57,1	56,9
Croația	46,7	45,9	47,7	48,8	47,1	47,8	48,2
Ungaria	49,4	49,2	49,7	49,7	48,6	49,5	49,9
Polonia	43,9	44,2	43,6	43,6	42,6	42,4	42,1
România	36,7	36,1	37,6	39,1	36,5	35,2	34,9
Suedia	52,5	52,9	51,8	50,5	51,7	52,4	51,8
Regatul Unit	43,4	41,3	46,8	46,9	46,8	44,9	43,9
UE	47,0	45,7	49,1	48,6	49,0	48,6	48,2
Statele Unite	37,8	36,1	40,7	41,8	40,0	38,7	38,0
Japonia	39,0	37,3	41,8	41,8	41,8	42,5	42,0

Sursa: SEBC și OCDE.

1) Date disponibile începând cu 2006 pentru Grecia, cu 2000 pentru Luxemburg și cu 2002 pentru Croația.

### Graficul 5.3 Cheltuielile bugetare

(pondere în PIB)

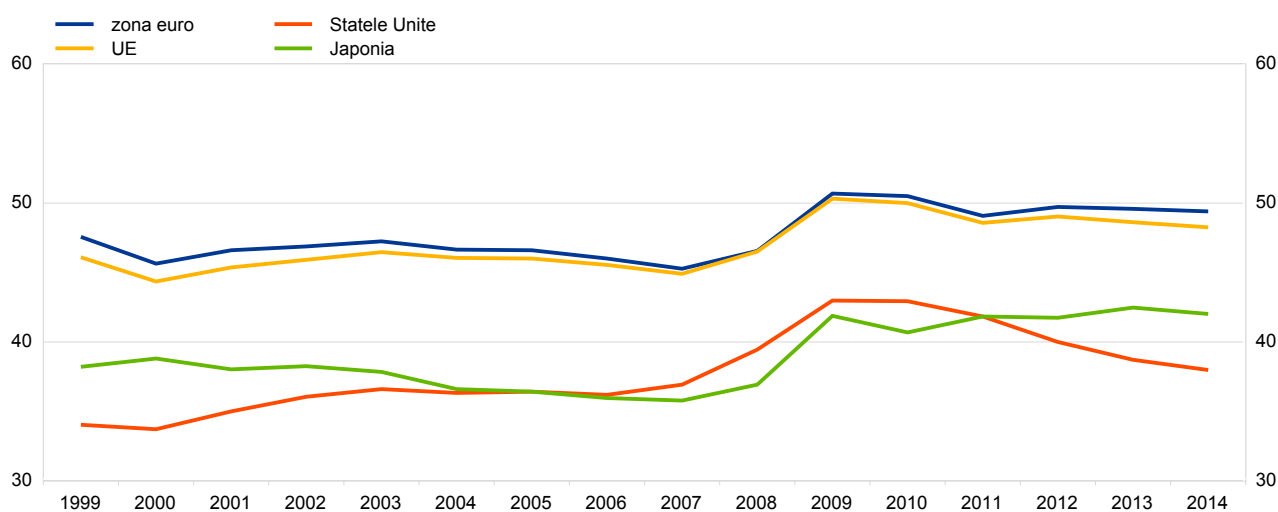

Sursa: SEBC și OCDE.

## 5. Evoluții fiscale

### 5.4 Datoria publică<sup>1)</sup> (pondere în PIB)

	1999-2014 <sup>2)</sup>	1999-2008 <sup>2)</sup>	2009-2014	2011	2012	2013	2014
Belgia	100,9	99,8	102,8	102,2	104,1	105,1	106,7
Germania	68,1	62,5	77,3	78,4	79,7	77,4	74,9
Estonia	6,2	5,0	8,2	5,9	9,5	9,9	10,4
Irlanda	58,0	32,2	100,9	109,3	120,2	120,0	107,5
Grecia	146,5	106,2	160,0	172,0	159,4	177,0	178,6
Spania	58,4	47,3	76,8	69,5	85,4	93,7	99,3
Franța	72,2	63,1	87,2	85,2	89,6	92,3	95,6
Italia	109,8	102,8	121,4	116,4	123,2	128,8	132,3
Cipru	65,2	57,8	77,7	65,8	79,3	102,5	108,2
Letonia	23,5	12,8	41,4	42,8	41,4	39,1	40,8
Lituania	26,1	19,6	36,9	37,2	39,8	38,8	40,7
Luxemburg	12,6	7,4	20,4	19,2	22,1	23,4	23,0
Malta	66,5	65,3	68,5	69,8	67,6	69,6	68,3
Țările de Jos	54,7	49,6	63,3	61,7	66,4	67,9	68,2
Austria	72,2	66,4	81,8	82,2	81,6	80,8	84,2
Portugalia	80,3	60,8	112,8	111,4	126,2	129,0	130,2
Slovenia	36,1	25,3	54,1	46,4	53,7	70,8	80,8
Slovacia	42,1	39,3	46,7	43,3	51,9	54,6	53,5
Finlanda	44,0	39,8	50,9	48,5	52,9	55,6	59,3
Zona euro	74,9	67,8	86,8	86,0	89,3	91,1	92,1
Bulgaria	30,0	38,1	17,9	15,3	17,6	18,0	27,0
Republica Cehă	30,9	25,0	40,8	39,9	44,7	45,2	42,7
Danemarca	43,3	42,7	44,2	46,4	45,6	45,0	45,1
Croația	51,7	38,4	67,3	63,7	69,2	80,8	85,1
Ungaria	66,9	60,0	78,4	80,8	78,3	76,8	76,2
Polonia	46,8	43,1	53,0	54,4	54,0	55,9	50,4
România	24,4	18,8	33,8	34,2	37,4	38,0	39,9
Suedia	44,6	47,7	39,5	36,9	37,2	39,8	44,9
Regatul Unit	55,8	40,9	80,6	81,8	85,3	86,2	88,2
UE	68,4	60,6	81,4	81,0	83,8	85,5	86,8
Statele Unite	68,5	55,3	90,5	90,9	94,3	96,4	96,5
Japonia	179,8	156,2	219,0	219,1	225,8	232,5	236,4

Sursa: SEBC și OCDE.

1) Datoria brută (include numerar, depozite, titluri de natura datoriei și credite). Datele sunt consolidate între subsectoarele administrației publice, exceptând Japonia.

2) Date disponibile începând cu 2007 pentru Grecia, cu 2000 pentru Luxemburg și Bulgaria și cu 2002 pentru Croația.

### Graficul 5.4 Datoria publică

(pondere în PIB)

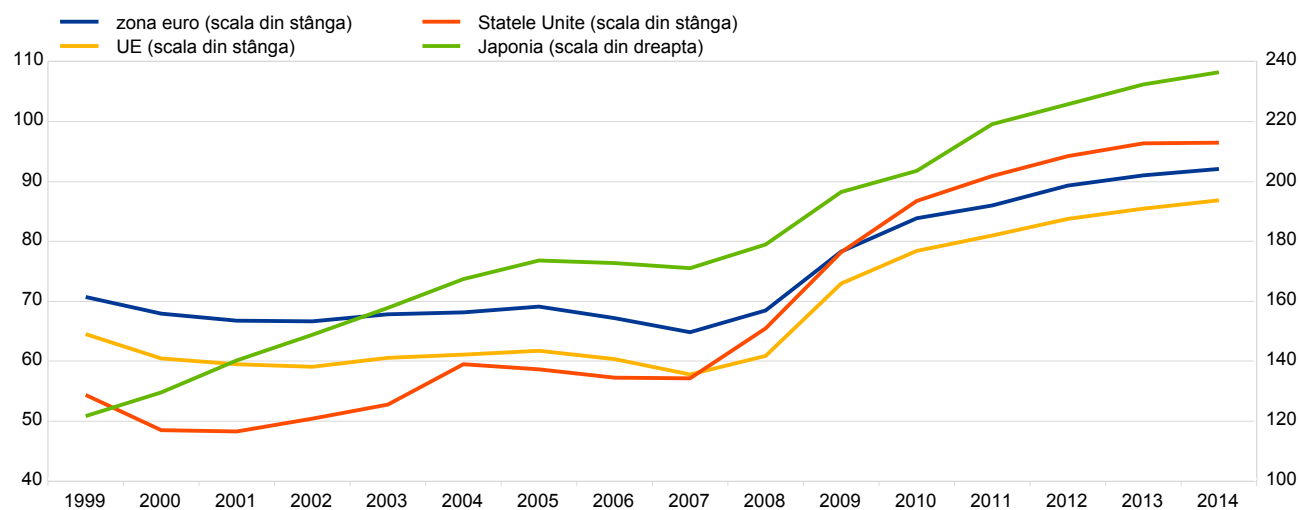

Sursa: SEBC și OCDE.